(明治卅九年十月廿四日第三種郵便物認可)
(大同元年七月二十六日第三種郵便物認可)
康德五年八月十四日
昭和十三年八月十四日
THE SHENG CHING SHIH PAO (日刊) 星期日
西曆一千九百卅八年八月十四日
陰曆戊寅年七月十九日
第一萬一零一百九十四號 (一)

盛京時報

晚刊
八月十三日發行

關於日蘇停戰協定
兩代表簽定備忘錄
日陸軍省發表備忘錄概要

【東京十三日電】陸軍省十三日上午十一時十分發表=十二日下午九時卅分日蘇兩軍代表業已署、名之覺書、其內容如左、
兩軍代表、鑑於在張鼓峯稜線北部、日蘇兩軍極爲接近之特殊事實、乃協定如左、
一、關於張鼓峯北部之現狀、暫時報告兩國政府、
二、日蘇兩軍指揮官、關於停止軍事行動、由兩國政府之決定、爲今後在張鼓峯附近勿使發生任何事件、保証採取萬全處置、
三、自一九三八年八月十二日下午八時起、日蘇兩軍須在張鼓峯稜線、使日蘇兩軍主力自稜線撤退八十米以上、至簽字告終、已下午十一時矣、
此外記入日蘇兩軍停戰時位置之提議、十三日署名、
兩國代表於十二日午後開始由五二高地南方逐次行現地調查、日本軍將張鼓峰頂上完全確保、已爲蘇軍代表確認、蘇軍代表爲舒泰侖大將、及寨苗諾夫政治部少將、威斯特夫大佐、日方之委員爲長大佐、吉田中佐、田中少佐、

蘇二大失算
華沙報論評

【華沙十一日電】關於日蘇停戰協定成立之消息、十一日華沙各報紙、以最大記事大事揭載、對於此次之日蘇國境紛爭事件、各有批評、大要見解如次、
蘇聯爲牽制日本之攻略漢口及轉換國內不安、敢行此次事件、乃下藥過分、遭日軍反擊、事態陷於重大、此爲蘇聯側第一誤算、且使國民不安、向外洩露、在國都莫斯科固不待言、全國的民衆、莫不危懼戰爭之勃發、麵包之騰價、致使民衆大事購買而貯藏之、國內經濟招來不安、此爲第二個誤算、於是蘇聯政府被蹴東駐在當局對回避責任的强硬態度牽制、苦於事態難以收拾、努力保持國民体面、而使戰爭終焉、故近日來蘇聯新聞、極力宣傳擊退日本軍、而停戰協定成立之十日夜中十二時、自莫斯科放送局向現地放送、放送日本軍砲聲、巧妙欺瞞國民、與停戰協定成立同時、苦慮作成協定根據、然而因此次事件、完全暴露遠東赤軍士氣訓練之拙劣、毫無餘蘊、又此後與蔣政權關係、尙有莫大趣味、乃蘇聯暫時不鳴、觀望推移、尙未可知、

第二次現地交涉
由兩委員擧行
國境線上空氣漸次鎭靜

【〇〇十三日電】日蘇第二次現地交涉、十二日午前十一時半起、在張鼓峰山麓防川項小學校擧行、日本軍代表長勇大佐與蘇聯遠東軍代表許蒂倫參謀長兩委員、關於十一日正午停止戰鬪行爲以來、日蘇兩軍戰死者屍體搜查並收容、約定双方予以可能之便宜、相互提示兩軍陣地內之彼我屍體等、最後交換新的意見、午後二時半、日蘇第二次現地交涉終了、

【〇〇十二日電】停戰第一日之十二日、在張鼓峰方面日蘇兩軍、以陣地配置對峙、然國境線上之空氣、漸次鎭靜化、兩軍第一線部隊、十二日正午許起、開始搜查戰死者屍休、搬送等戰場整理、兩軍互相供給便宜、高揭白旗、在炎熱之下探查戰友遺骸之情景、有戰爭已終了之感、避難住民、漸次歸還自宅、並陷於不通之阿吾地、雄尙間鐵道、電信、電話、至十二日完了修理、十三日起、開始普通列車之運行、

參謀總長宮
對朝鮮軍賜予
優渥御言

【東京十二日電】閑院參謀總長宮殿下、深嘉朝鮮軍關於張鼓峰事件、發揮日軍威武、十一日對中村軍司令官、賜優渥的御言、關於該事、朝鮮軍十二日午後四時、發表如左、
閑院參謀總長宮殿下、特對朝鮮軍司令官賜予御言、軍司令官對之恐懼言上御禮、
御言、
依適於機宜之處置、保全國境發謹、堅持不擴大方針、遂行困難的戰鬪、力戰奮鬪、發揮皇軍威武、深犒其勞、哀悼戰歿英靈、並慰傷兵、

第三次重光、李委員會談
日外務省發表內容

【東京十二日電】張鼓峰事件、十日午後、經重光、李特維諾夫第三次會談、成立停戰協定、已見解決、日外務省、於十二日午後五時、發表該會談內容如左、

重光、李特維諾夫第三次會談內容

重光大使 前次會談內容報告政府、然於最後爲貴方提案所述之點、即『若約定双方越一定之線而不越境並不射擊時、則同意停止軍事行動、若協定成立時、一方越過該線而越境時、須當即後退、該線原據琿春界約而於地圖上所劃之一線、換言之、逮至七月二十九日、即須將戰鬪開始時所在軍隊、回復原狀、在國境回復原狀後、着手國境再確定等語、此事果爲解除貴我軍隊對峙狀態、約定中止兩軍戰鬪行爲、向該線双方後退而不再接近之意歟?並貴方言明俟國境線回復、將着手國境再確定、若軍隊互相對峙、異常危險、於是我方解釋俟中止戰鬪行爲後、同意着手國境再確定、此點貴意如何、
李委員 閣下所述者、與余前次所述者完全一致、但非附下於附言所述之趣旨、余承認琿春界約之線、申述勿越該線並勿越線射擊、未述由該線後退、日側後退、余亦贊成、蘇側於事變前留在該地、然蘇側未對滿領射擊、即不射擊、則不答應、當時問題之國境、非『分疆劃界』成爲『再劃定界限』、於該點略有差異、
重光大使 閣下對確定國境、似無異議、然在問題之國境兩側、兩軍對峙、乃不可能、關於解除該狀態、余希望聽閣下意見、即據琿春界約、以蘇聯主張之線爲中心、相距一粁、使兩國軍隊後退、俟靜謐後、開始國境確定、對此提案、有否異論、
李委員 照前次所述、及對蘇兵後退、該地爲蘇領、蘇側享有駐兵權、蘇聯未曾攻擊滿領、故駐蘇兵一事、對國境劃定、並無妨害、
重光大使 蘇兵駐屯蘇領內、自不待言、該案對日本亦同、無奈兩軍對峙而確定國境、乃爲不能、故至確定終了時、爲暫時辦法、解除對峙狀態、以爲實際的方法、即双方於小槍射程距離外、譬如間隔一粁、停止戰鬪行爲、提議實施國境確定、此係將不幸事件、以和平解決之日側熱烈的希望、又關於戰鬪中止之細目、在現地可由兩軍代表間協議、
李委員 日軍主張由滿領之佔領地點後退、對該空間地帶双方不進者、然使蘇聯領內蘇兵不應外國要求而撤退、閑話休題、歸於正傳、對戰鬪行爲之中止、表明同意、
重光大使 八月十一日正午、(沿海洲時間)命令停止凡百戰鬪行爲如何?、此外國境劃定委員會、亦與停戰協定同時、有協定之必要、
李委員 絕對必要、
李委員 協定由貴使與本人間充分作成、現地軍代表等、無有必要、
重光大使 爲實際問題、在現地期不發生誤會或不虞事態、双方軍代表協商、相信必要、
李委員 對該案無有異議、次之國境劃定委員會、使該委員會爲効果的任務、須要第三國人、即蘇側代表二名、日滿側二名、外國仲裁者一名交涉、仲裁者爲双方所合意者、
重光大使 此事係完全新問題、此時提議如此問題、竟使事態複雜化、結果使停戰協商遲延、故希望貴方撤回該案、
李委員 關於國境委員會、爲共事業基礎、以中國及帝政俄羅斯代表簽定之條約地圖爲其基礎、認爲必要、
重光大使 閣下所述國境、果指爭戰地張鼓峰方面之國境歟?抑對於條約地圖、委員會審議、毫無異議、此外亦有審議日滿側所有資料之必要、
李委員 擬欲確定國境線、如貴說一般之爭執地區者、然國境以當事國間條約而決定、此外考慮如何材料、難以諒解、
重光大使 在資料之中、最是參攷者爲條約、無有異議、然條約以外、蒐集實際上之問題、『標識境界石』資料、相信在委員會審議、我方不欲輕減條約價値、即條約爲主要材料、乃我側主張、即不排除其他資料、
李委員 不矛盾國際條約之材料、亦可考慮、然與條約矛盾時、條約法文有決定權、就中關於停戰協定、以本日午後十二時狀態而中止戰鬪、故希望早就決定、
重光大使 停戰協定、暫時研究後、於二小時以內確定、其他問題、有報告政府之必要、當即不能回答、
午後九時半、暫時終了、其後有若干經緯後、成立如左趣旨之協定、
一、日蘇兩軍、八月十一日正午(沿海州地方時)停止一切戰鬪行爲、
二、日蘇兩軍、維持十一日午前零時現在之線、
三、關於該協定之實行、由現地双方軍隊代表間行之、
並關於國境委員會問題、重光大使言明贊成日側一名、滿洲國代表者一名、而反對第三國人案、

回顧上海戰一周年
及川中國方面司令官談

【〇〇十二日電】中國事變波及華中方面、於茲一年、及川中國方面艦隊司令長官、迎迓紀念日、十二日午後在旗艦出雲艦上、略談對長期戰之決意、
回顧事變勃發以來、帝國堅持不擴大方針、採取凡百手段、無奈事態漸次告急、軍官民一体、不誤大局、堂皇遂行撤退僑民之難事、所堪特筆、戰火波及上海、陸戰隊邀擊數十倍之大軍、壓制敵軍、俟陸軍部隊抵滬、與之協心戮力、開始勇猛果敢的進擊、在淞滬附近、驅逐頑敵、向中外闡明海軍陸戰隊之眞價值、又海軍航空部隊、自最初渡洋空襲以來、攻擊又攻擊、現今席捲全華要衝、擊墜敵機、達一千一百餘架、使敵空軍、無再建之餘地、日艦艇部隊、亘全華沿岸、從事交通遮斷、克服一切困難、向達成目的邁進、一面與陸軍部隊、從事登陸作戰、遡江作戰、竟奪取防禦武漢三鎭之要衝九江、如此獲得戰史上罕見之赫赫的成果、畏蒙大元帥陛下御稜威、自不待言、並陸海軍將兵勇戰奮鬪與國民努力、遂齎來今日之結果、予等在第一線、對國民各位之努力聲援、不勝感謝、對殉國之許多忠勇的將兵、不勝悼惜、對遺族諸位、表明敬弔之意、於茲回顧上海事變一周年、與部下將兵、堅固覺悟碎骨紛身、向達成出師目的邁進云云、

海軍荒鷲隊大擧
再空襲武漢三鎭
國府側所受被害頗甚大

【〇〇基地十二日電】十二日、海軍荒鷲大空襲部隊、再度空襲武漢三鎭、對軍事設施、防禦陣地、輸送鐵路、軍需品集積地域、猛加轟炸、全機悠然歸還、

【上海十二日電】艦隊報道部發表、昨十一日空襲漢口後、更於十二日日海軍航空隊精銳機〇〇架、由眞野少佐、松本眞實少佐、三原元一大尉、野中太郎大尉、小林哲雄大尉、板谷茂大尉指揮之下、鵬翼堂堂、以大編隊空襲武漢三鎭上空、適値天晴氣澄、敢行大轟炸、頗收大效果、黨府空軍曾在漢口集中精銳、而今竟無一架出現、敵軍因受上空壓制、心胆俱寒、對武漢三鎭民心、予以全敗的觀念、攻擊漢口車站部隊、對於車站構內之附屬大倉庫、投下炸彈、完全命中、從西漢數處起火、一瞬間火煙覆及全面、次因火藥類及火工品之爆發、火焰衝上二千米之上空、黑煙沖天、車站及倉庫群、受莫大的潰滅損害、
攻擊武昌車站部隊、對於車站構內及倉庫群投下炸彈、亦皆命中、各處騰起火燄、大部分被爆破、更有一部隊攻擊武昌西區之將軍行營、紡紗廠、被服廠、第二師團司令部、及第四旅團司令部等之軍事設施、與以潰滅的損害、更由其一部發生、黃黑色火焰、猛烈焚燒、

【上海十三日電】據漢口來電、十二日因日海軍大空襲、黨府側、頗受如左之額損害、
一、粵漢鐵路路終武昌站被潰滅、
二、在日租界新設之軍需品倉庫、汽油槽被炸破、
三、飛行場被轟炸、
四、炸破國府諮詠策源地武昌中央通信社、
五、敵死傷約八百、
六、投下炸彈約三百五十枚、

"迎事變紀念日 愿痛感重任"
宍戶司令官談話

【上海十三日電】當上海戰勃發一周年、宍戶陸戰隊司令官、發表如左談話、

迎迓上海方面會戰一周年

今日迎迓第二次淞滬會戰之紀念日、在現地從事戰果擴大之任務、想及華中方面戰線今日、回顧槍後現狀、始之知過去一年間之國民努力與成果、如何偉大、不禁驚嘆、此事相信可嚇一死報國、化爲本戰線精華之英靈、予於本年四月奉命履新、故本方面之戰火、消逝已經半歲、從而未嘗所謂聖戰之勞苦、然因迄至現今之勤務、認識國際都市上海之警備如何者、由此體驗、於去年今月今日、迄至開火之大川內前司令官之意中、更統帥全軍之長谷川前第〇艦隊司令長官之勞苦、可以推測日海軍陸戰隊、雖目擊黨軍挑戰的態度乃奉日帝國之不擴大之大方針、隱忍自重、竟見暴戾的黨軍開始砲擊、斷然應戰反擊、寡兵壓制衆敵、加以一擊、如此一擊、對敵予以巨創、對敵作戰、實來如何影響、不難想像、現水陸呼應、遡航長江作戰、於日軍大勝利下、節節進展、因攻略敵軍牙城之九江漢口命運、已似風前之燭、陸戰隊對付如此重大的作戰、與陸軍部隊協力、堅固保護上海、期華中明朗、確保勝利、復興發展、致最善努力、當迎今日之紀念日、痛感吾等任務如任重大、
上海軍特別陸戰隊司令官 宍戶好信

蘇兵在樺太國境
狙擊日代議士一行

【豐原十三日電】樺太廳十二日午後十時四十分發表、十二日午後三時許、手代木隆吉代議士一行四名、赴半田澤視察國境之際、由半田澤派出所松田巡查長以下巡查三名參加同行、以保護取締、突然由國境碑附近國境線北方數米之蘇領內草叢中潛伏之七八名步兵向我方不法開槍七八發、取締中之巡查一名、腹部受貫通槍彈傷、一名頭部及腹部受擦過傷、其他尙未受傷、我方並無越境事定、現警備警察官在國境附近嚴重警戒中、

當滬役一周年紀念
執行一大慰靈祭

【上海十三日電】上海事變一周年、即八月十三日之流血紀念日當敵軍牙城陷落迫於眉睫之際、而緊張中至突是日也虹口中部小學校院庭、設壇以祭祀身爲警備租界之盾並爲國損軀之陸戰隊將士及許多護國英靈、上午八時、在甘濃民團長主祭之下、三萬日僑額首靈前、擧行嚴肅之大慰靈祭、一方以八一三爲目標、鬧租界內及暴動情報、是以數日來呈戒嚴狀態、繼續警戒之法及公共兩租界、自十三日晨起、已全置於戒嚴令下、自在街角所築之土囊陣地、租界境界一帶、以至主要道路、隨處張鐵絲網、土部局以及各國駐屯軍警備隊、均全武裝出動、裝甲汽車及坦克車等、自南路達黃浦灘之繁華大街、作警戒遊行其警備之森嚴、如事變當時之緊張情形、復現於吾人眼前也、

上海租界內外
嚴重警戒

【上海十二日電】八一三紀念日之前日、十二日午前中在滬西地區、發生手榴彈三案租界內警戒、俄爾緊張、午前九時許、由愛多亞路中准大樓散布傳單記有『擁護蔣委員長打倒日本帝國主義』之標語、工部局當即實行大搜查、維新政府、市政府關係各機關、均構築砂囊陣地、鐵絲網、租界內外、張警戒網、水洩不漏、至午後二時、法租界警戒嚴重主要馬路、一齊禁止交通、

對華北重要物產
實施公定價格制

【北京十三日電】關於華北物價對策、駐在當局前曾在京津地方組織物資調查委員會、以圖物資需給調整、一面謀收回圓殘幣、乃由物資與通貨兩方而統制物價、但最近盛行換物風潮、對於投機愈熾、故當局放置不顧時、對一般人民之影響、自不待言、即華北輸出貿易、亦受相當影響、故現地當局、更爲第二對策、定決實施現在重要物品之公定價格制度、節節準備一切、然實行該案、由於流通組織及行政機構之不完備、預想有許多困難、故目下須制定之重要物品、以煤等燃料並重要食糧品公定價格爲限、由物資調整委員會及北京市公署、日本總領事館、憲兵實施公定價格方針、

晚刊一大張半

向各界誠懇介紹
增訂再版 各科常識問答叢書
當此炎暑。適値各校放假之期。而一般學者。多數爲解決秋季學業問題。一時苦無考試之參考書。敝店有鑑及此。特請名家細心蒐集。編著各科常識。內容完全採取問答休材。剪短補長。堪爲近代罕有之書。本凡我『仕』文官考試、中學教育試驗、學生投考指南。與『農』『農林概要問答』『工』化學理解礦物問答『商』商業經濟社會。教育。仕農工商。各界無不應備一部。以作參考範本。

驚人書籍
△各科常識是學生們自修的生力軍
△各科常識是教師們備考的愛克司光!
△各科常識是社會各界應需的模範南針!
△各科常識是搜羅殆盡最適用的書中霸王!

(全書內容總目)

1 建國精神問答	13 教育學問答	25 算術問答
2 日語問答	14 英文法問答	26 三角問答
3 王道問答	15 滿洲歷史問答	27 幾何問答
4 農業學問答	16 日本歷史問答	28 代數問答
5 商業學問答	17 滿洲地理問答	29 植物問答
6 經濟學問答	18 日本地理問答	30 礦物問答
7 社會學問答	19 外國歷史問答	31 動物問答
8 市政學問答	20 外國地理問答	32 生理學問答
9 音樂問答	21 自然地理問答	33 化學問答
10 論理學問答	22 人文地理問答	34 附錄
11 心理學問答	23 經濟地理問答	
12 教育法令問答	24 物理學問答	

△發售 (二)全書一千三百餘頁。分訂五大冊。約六十萬字。實價貳元 特價一元六角。外埠另加郵費二角二分(九月底止)(特價一元九角二分)(備有新書目錄函購附郵二分)
奉天中央書店出版 總代售處奉天鼓樓北 大東書局 振替奉天三七九八號

奉天滿蒙學院招生
一、宗旨 以養成滿洲國民速成日語人材爲日滿兩國人士親善協和之領導者爲目的
二、組織 分爲本科、速成科、本科午前班分爲初、中、高、各科 速成科午前班、午後班、夜班、分爲初、中、兩科
三、修業及授業時間 午前班每日授課四小時六個月卒業 午後班每日授課四小時四個月卒業 夜班每日授課二小時六個月卒業
四、養成日語程度之標準 初等科四等翻譯程度 中等科三等之程度 高等科二等之程度
五、宿膳費 爲便利遠道求學起見備有寄宿舍每月宿費一元五角膳費每月約四元五角
六、報名日期 由康德五年八月五日起隨時錄取
七、開學日期 康德五年八月二十二日
八、校址 奉天南三經路富貴里 電話(二)二五五一號
備有詳章函索附郵票三分即寄
院長 中屋重業
教育指導顧問 大出正篤

哀艷小說 新愁舊恨
顧明道先生、小說界前輩也、所著說部不下數十種、皆文辭流利、曼妙可愛、最近以海上一件事實、大有紅樓夢中意味、寫成此編、描寫兒女情長、全書
▲哀感頑艷▼ ▲風光旖旎▼
▲無話不香▼ ▲無句不艷▼
寫才子之風流、美人之多情、將一種纏綿悱惻之神情、繪影繪聲曲曲傳出、閱之如身入其間、情不自禁、銷魂蕩魄、魂飛天外、
寫新家庭兒女的幸福、舊家庭兒女的悲哀
全書一厚冊定價六角特價四角郵費二分掛號另加八分
全滿各大書局均有代售
奉天 藝聲書店發行 地址城內瀋陽縣胡同

最新出版!!一大貢獻!!請快看
絕世名貴……曠古奇珍的好材料
作者姜君……敢自誇確空前絕後
眞藝術的武俠偵探第一奇書
當代武俠奇人傳
武俠偵探大家姜容樵先生名著
表揚終南大俠眞實系統 乾脆痛快
揭穿大靈山派秘密罪惡 狼辣陰毒
描寫慷慨之奇俠 怪僻詭性 躍然紙上
描寫神奇之偵探 奇詭恢秘 栩栩欲生
描寫社會之怪異 光怪陸離 宛然如見
實有其人 實有其事 一看便知
人人欲知 人人有知 非空中樓閣書類可及
全書六集第一集第二集現已出版第三集隨即出版 每集定價五角寄費二分掛號另加八分 特價三角五

日蘇停戰協定成立 外務當局見解

【新京專電】滿洲國外務當局、於十二日午後六時四十分、關於日蘇國境協定成立、披瀝見解如左、

十日午後十時莫斯科時間、重光日本大使與李特維諾夫外務人民委員、已在莫斯科共同協商關於張鼓峰事件停戰之策、並已成立協定者、事屬當然、而自事件發生以來、向執急速且爲和平的解決方策之滿洲國當局、以爲此舉雖嫌稍晚、然蘇聯終於受諸滿日側之所提議者、亦云佳事、今次問題、尙有維持張鼓峰方面國境平和問題及有關於此之確定該方國境等問題、我方對之、亦必始終以堂堂正大態度以處理之、自無待贅言者也、

弘報協會 加盟新聞社長 在京開催會議

【新京專電】弘報協會加盟新聞社長會議、十二日午前十時起、在大和旅館會議室開催、由森田理事長高柳顧問以下、各加盟社長均參集、關東軍側由報道班長小林大佐及中島大尉、滿洲國側由堀內弘報處長等出席、討議關於用紙及其他問題後、由小林報道班長招安而散會、

大和區辦事處 移往公會堂

伴隨行政權移讓伴在奉天地方事務所舊址所設置之大和區辦事處、決於八月十三日移往加茂町公會堂內云、

預防赤痢虎列拉

【西安】西安縣境內自入夏至今、不維治安良好、而一旦的罹病亦未發生、近來赤痢及虎列拉等病、各處竟有發生者、縣當局爲預事先防計、令警務科長及各股長對於以上各疫症均印刷預防宣傳、散佈民間喚醒衆人特別注意云、

馬民生廳長 舉行就任式

奉天省公署馬民生廳長、爲來奉實施履新起見、業於十一日午後到着奉天、於十二日午前十時許前經省公署、除面謁金省長竹內次長並各廳廳長外、旋即舉行就任式、更假該署大禮堂內對該廳全體職員人等致新任之辭、該廳長爲向奉天省市關係各機關表示聯絡計、當於十三日午前由該署乘車出發分訪各關係官廳會社、致新任後之應酬云、

奉市中央批發市場 十九日開工建築

關於建設奉天市中央批發市場、因建築材料缺乏而變更一部計畫、致中途遲延、十三日在市公署工務處投標之結果、土木組以五十九萬七千五百元包工額中選、已預定本月十九日開工、明年七月卅一日竣工、十一月下旬市場本屋完成、同時即開始業務云、

救濟院改稱 宏濟院

【新京專電】新京特別市立救濟院、係以昔年長春慈善總會設置之孤兒院爲起原、其後由市署經營以逮今玆、現爲遂行社會事業、極力整備其設備改善其內容、自本年一月、又將移管之國立戒煙所設置該院內、爲除去昔年不良印象計、乃該救濟院決自今後改稱爲『新京特別市立宏濟院』云、

交通事故 相隔僅十分鐘 竟發生兩起

十三日午后〇時廿分至卅分時中間、僅隔十分鐘之光陰、南市場警察署管界、大西邊門裡大街竟相繼發生交通事故兩起、一碰自行車、一碰騎車人、其經過情形記下、

第一軍管區防空司令部載重汽車、司機上等兵朱慶恩、年二十三歲、十三日午后零時半許、向西行抵大西邊門裡派出所管界邊門裡舊德順泰榮記綠房門前、迎頭來一騎自行車之商人、因双方一時失愼、以致相撞、騎車人立即倒地、頭部血流如注、陷於昏迷不省人事、嗣經南市場署小野司法主任及劉警尉涖場檢驗、將負傷者送至小西關赤十字病院治療、生命頗爲險篤、因該負傷者昏迷、對於姓氏尙未判明、現在調查中云、

又奉天交通公司第三〇四八號バス、司機人曲澤芳、年二十六歲、十三日午后零時二十分、由大東邊門開始、向奉天驛行駛中、行抵大西關五斗居附近、因失愼將一騎自行車人撞倒、幸而人未負傷、僅將自行車撞毁、嗣經警方涖場、施行檢查、該被害者李欽明、年三十四歲、爲大西邊門外太山車廠櫃夥、回赴大西邊門外吉興隆車廠送貨、而遭此不幸云、

徹底撲滅虎疫 大舉街頭宣傳

爲徹底撲滅虎疫持續極力活躍之奉天市防疫委員會、關於預防事宜、爲喚起一般市民注意計、決定自十四日起、在通行市內之交通公司公共汽車五十四輛之上、貼大書『預防虎疫自預防注射始』、『虎疫之發生因食瓜類』、『生食是虎疫之根源』等預防標語之宣傳布、大舉街頭宣傳云、

青訓所五期生 舉行畢業式

奉天市青年訓練所第五期訓練生、因其訓練期間已屆終了、以是特經定於明(十五日)午前十時許在該所址舉行卒業式、玆其式序如下、(一)職員學生着席、(二)來賓着席、(三)開會宣言、(四)向滿日國旗敬禮、(五)國歌合唱、(六)回鑾詔書捧讀、(七)修業証書授與、(八)市本部長訓詞、(九)學生代表答詞、(十)來賓祝詞、(十一)向國旗敬禮、(十二)閉會宣言、(十三)來賓退場、(十四)散會、

對協和會委員任期 市本部請加限制

協和會奉天市本部、以該會會員及委員之任期、原無限制、就中委員之任期、除於官廳或其他之勤務者轉勤或更迭時、方始隨同予以庤續推荐、其無轉勤更迭異動者、則始終被任爲委員、對於委員之機能上、頗感相當之支障、以是之該會本部有鑒及此、際此國內之情勢、爲謀委員機能之發揮圓滑起見、特經擬定委員任期爲一年制、目下已向中央申請中、該項方策爲全國率先之動議、關於中央對此提議處置上、頗堪注目云、

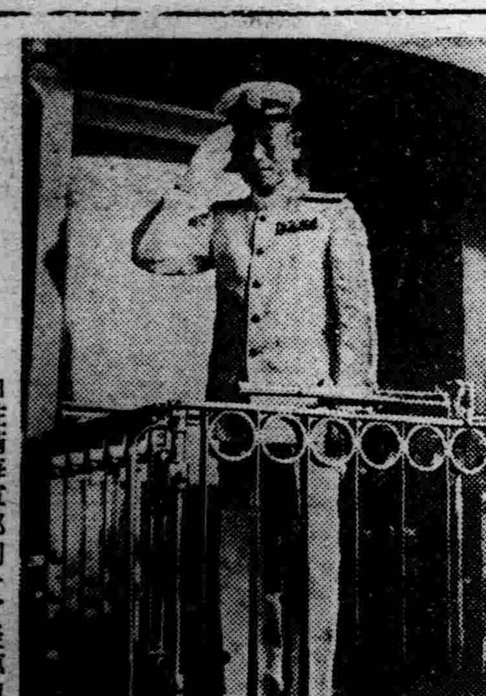

〔寫眞說明〕由駐滿海軍部司令官榮轉練習艦隊司令官而離京赴任之谷本少將

日語夜校免學費

【西安】西安縣當局以日滿不可分之關係、滿人對於日語爲當前最急需之要務、近將前之日語夜校極力擴充、擬定招收學生約二百人、不論資格年齡均許入校、每晚七時至九時爲授課時間、因體恤學生起見一概不收學費、寄語一般人民急往入校、利益良多云、

演武道大會

【洮南】洮南警察長官、爲强健身體計、下命令一般警官、按日午後一時至俱樂部演武道大會、二個鐘時候、由長官指導、各員滿出席練習武術精神、頗見活潑云、

殪斃人畜詳誌

【安達】本縣興業村管界、龍鳳山周老九屯、農戶周長江現年二十七歲、於前日率工夫許及隣人九名、赴屯北三里許、草甸子割草、天忽陰雨、雷雷交加、該等正在團坐惶恐之下、忽爾霹靂一聲、立將周長江當場碰死、並碰傷周永寬、右腿、腹部、被雷燒潰爛、兩目紅腫、幸未傷隨人、當經該家主報告官方檢驗屬實、除令將屍體掩埋外、並將周永寬抬赴安達街公醫院療治、尙無生命危險、又三家窩堡民康孝增家、二歲騾馬一匹、同時亦被雷碰死云、

對無證吸食鴉片者 決實施徹底檢查

奉天警察廳、爲確圖市內一般鴉片嗜者根本之斷絕起見、特經擬定自本月中旬起、對於無証而吸食鴉片之人等、決定實施底之檢查辦法、玆爲此次實施上之普及計、當經擬定於其他各地調來專門技師十六名內中計日系技師爲井澤壽義氏等五名、滿系則爲方永良等五名云、

松岡總裁 赴綏芬河

【牡丹江專電】滯牡丹江中之松岡滿鐵總裁、十三日午前八時廿分赴綏芬河、慰問國境線第一線部隊、預定十四日午後六時廿分歸牡、十五日午前十一時經圖們歸任、

今歲農作之豐稔

【海城】本縣之土地、除西半部窪下地方、稍受水患外、其餘東南北三方、地質肥沃、稻梁菽稷、莫不相宜、尤其是棉花一項、其生產之量、居全省之冠、至質地之潔、纖維之長、更無論矣、玆據農界消息、本歲之大田、如高粱穀子、包米大豆等、照目下狀況、其發育力、爲十餘年來所謊見、雖旬日前、雨水過量、大體無害於事、從此雨暘時若、秋來定卜大有年云、

奉山線 因連日豪雨 一部不通

二三日來之豪雨連續下降、致奉山線之溝帮子洋圈子間線路上浸水約有一米、今晨三時許之列車、陷於不能運轉、現下正在排水工作中、水漸次減少而見開通、而路盤上尙無異狀、四〇四列車停於石山站、四〇八列車停於錦縣、四〇七、四一一列車停於溝帮子、均在待機中、

前日關東州內 襲來暴風雨

【大連專電】十二日關東州突然襲來暴風雨、至午後十時半、風勢尙不衰弱、所有州內及大連市內之電燈線、皆被刮斷、交通爲之斷絕、被害似相當甚鉅、但詳細被害狀況、現尙未判明云、

因發電所生故障 大連全市黑暗

【又電】關東州一帶、自十一日即遭强烈之東風光顧、十二日晨起風雨交加、至午後勢更增大、午後四時半乃一變而爲暴風、風速最大、竟達卅五米、樹枝多爲搖折、午後六時開始落微雨、午後八時半天野川發電所之送電線、忽發生障故、於是大連全市化爲黑暗之街、迄午后十時仍未恢復云、

愚婦吞鴉片自殺

【寧安】縣街文廟西路北張姓房、門牌十九號、牌長牟鐸西屋北頭、住戶楊富貴者、年廿七歲農人、妻王氏年十九歲、十四歲時過門、寒苦小家庭也、楊赴屯傭工、留給妻十元、令共買賣瓜菜等、以謀蠅頭之利、詎料天不作美、波折橫生、逼的愚婦、驟生短見、突於今日(八月六日)午前〇時、吞食鴉片三份、午後四時毒發斃命、又查其未死前經過、一因賣瓜賠本、二因借使別人的秤、被奸人詐騙借去騙走、賠秤又損去本若干、三因洗衣丟失手鐲一支、有此三種、致生羞見丈夫之意、買得鴉片三份、全數吞食、食後又擬投江、被警遇見遂回、雖經某醫打針給葯罔效毒發而死、聞有滿憲兵隊某尉官、聽說急帶洋前往、令同屋人將溫大夫接到、亦回生乏術徒喚奈何、

連市中銀支行 設臨時滙兌局 州廳理財課分置出張所

【大連】滿洲國關東州間滙兌管理一元化、決自本月十四日起實施、同時外貨亦實行集中於中銀、因此關於事務之管理、新於大連滿洲中央銀行支行內、設置臨時滙兌局大連辦事處、以充當之、執務人員、由州廳財政部理財課、及中銀本店、選出三十餘名、一方州廳與滿洲國側、爲期業務一層緊密計、更於同中銀大連支店內、置以理財課出張所、辦事處之陣容、分有左列三條以構成云、

第一條、無滙兌輸出及輸入第一類、第二類、

第二條、第十類、第十二類、

第三條、局令第九五號關係一般許可及輸入第四類、第九類、

勞工協會支部來遼 擬設立出張所

【遼陽】市縣公署、昨據勞工協會奉天支部、升把主事來遼、接洽協議結果、擬在城內四大廟王道社會舘、創立事務所、勞工協會之宗旨、專爲在國內勞動募集、帮辦其他幹旋並國外勞動者、代辦介紹一萬職業、並在遼陽設立出張所、辦公人員、主事一名、職員八名常駐云、

青雲寺胡同陳炭舖 發生八百餘圓竊案

市內城內警察署管境青雲寺胡同門牌一號陳炭舖、執事王守朋、於前天(十二日)不知何時、侵入盜賊、(推定爲前夜十一時至昨晨七時之中間)當櫃房內司賬先生熟睡之頃、賊人潛入櫃房、將錢櫃撬開、竊去一百元票三張、十元票六十六張、現洋二元、一元票八張、五角票六張、鋼幣十元、共八百八十三元、悉數被人竊去、內有張慶軒寄存之欵五百零二元、賊來無踪、賊去無影、現城內署正嚴重調査中、

防止航海事故 實施氣象標識

【營口】營口稅關、於現下之極東之情勢、負必然的任務、與營口市各機關關係者之絕大努力、因我營口港、近已向躍進的發展之途邁進、港灣施設等亦逐漸整備、該稅關爲防止航海遭難、基於前即實施之開港取締法第十三條及該法施行細則第二十六條、而行暫行營口地方氣象特報及暴風警報之標識信號、關此所需要者急行諸種準備、近日已漸完成、並於十日已行實施矣、從來於營口港、向無此種信號設備、當船舶尤以小型汽船、帆船等出港之際、甚感不便、僅依乘組員多年之經驗、豫測天氣、而冒危險向海洋前進、因之屢次惹起航海遭難不詳事件喪失幾多可貴之人命及無數之財寶、屬遺憾之至、此次於稅關構內、根據中央觀象台及營口觀象所精密測定而行氣象信號、依此豫報、各船舶於低氣壓之襲來、事前即得豫測出來、從來於暴風雨中、船舶之海洋遭難之事、因之可以免去矣、而得安全之航海因而頗博好評、此地方氣象特報及暴風警報之氣象區、適使於營口市、復縣、蓋平與海城各縣氣象之特報標識晝間則以風轉、夜間則以色燈表示、赤布及紅燈爲風、白赤布、紅白燈爲風塵黃沙及降雪、赤藍布、紅藍燈爲風雨、赤綠布、紅綠燈爲風雪、地方氣象特報之信號標由地方氣象特報發出至解除終夜之表示、又暴風警報晝間爲赤圓筒之風轉、夜間點紅燈二個以表示、此種信號標爲由地方暴風警報發出至解除之間、終日終夜表示之、

吉林鐵道局 八月出貨豫想

【吉林】吉林鐵道局管內八月中旬出貨豫想如左、

▲『木材』木材需要益爲旺盛有一日約二五〇〇吨之搬入、又有一七、〇〇〇吨之構內存貨及一四四、〇〇〇吨院內存貨、故以木材輸送第一主義敢行一日一一〇車前後之發送、

▲『煤』煤前旬同樣、西安七八車、營城一五車、蛟河三七車、老頭溝八車、豫想一三八車之發送、

▲『其他』洋灰磁石比前旬無大差、特產物呈凋落、

講習班月攷

【開原】開豐路員講習班、自開課以來、業經彌月、特定於八月四五六等三日、舉行第一次月攷、以資甄別優劣、並由該公司規定嚴勵的規則十條、俾各學員、有所遵守云、

傳染病預防 販賣食物者注射

【蓋平】警察署孫衛生主任因鑑於各縣之時疫猖獗、而我蓋邑獨無、實警察官之指導有方、亦人民對於衛生思想之認眞也、然雖無病者發生、亦得防諸萬一、况諺云病從口入、禍從口出、故對於基本之防禦必由食品販賣者起手、期無遺憾、故於昨招集一切之食品販賣人於商工公會院內施行注射而西海口亦同樣施行云、

法院旁聽錄

殺人究竟是幾個人 犯供前後迷離 —上—

王守榮潘海發同謀殺害麻純一案、曾經奉天地方法院判處王潘二人均係無期徒刑、王守榮情甘折服執行在案、潘海發不服上訴奉天高等法院、審理情形、業誌本刊、該案現經傳到屍妻麻李氏、屍女麻會兒、仍經審判長李範開庭審理、玆將筆錄記下、

問、麻會兒幾歲啦、
答、九歲啦、
問、那縣人氏、
答、我住麻家荒地、
問、你是新民縣人哪、
答、我不知道、
問、你父親叫什麼名字、
答、叫麻純、
問、往那去啦、
答、死啦、
問、幾時死的呢、
答、去年死的、
問、怎麼死的呢、
答、砍死的、
問、誰砍的呢、
答、王守榮潘海發他們倆人砍的呀、
問、王守榮潘海發在那呢、
答、這不是他(王守榮)他(潘海發)嗎、(王守榮潘海發均同站在法庭麻會兒一一指認)
問、誰砍的呢、
答、他們倆人砍的、
問、誰先砍的呢、
答、瞧看見、
問、砍在什麼地方呀、
答、在家西邊砍的呀、
問、你怎麼知道潘海發砍的呢、
答、我跟我父親拉土去來呀、
問、你看怎麼砍的呢、
答、王守榮先在拉土的地方等我父親到那、他就拿鐵鍬一砍、我父親哎呀一聲、把我吓的就往回跑、王守榮說小兎崽子你叫喚把你也砍死、我就不要命的跑回家告述我媽去啦、
問、潘海發動手啦、
答、動手啦、
問、不是王守榮一個人砍的嗎、
答、倆人砍的、
問、你看清楚啦嗎、
答、看明白啦、
問、你以先認識潘海發嗎、
答、認識啊、
問、素日叫什麼呢、
答、叫老姨夫、
問、誰先砍的、
答、王守榮先砍的、
問、拿什麼砍的、
答、拿鐵鍬砍的呀、
問、砍幾下呢、
答、砍五下呀、
問、怎麼知道砍五下呢、
答、臉上有五處傷嗎、
問、你媽在家怎麼告述你的呢、
答、也臁告述我呀、
問、一定是他(潘海發嗎)、
答、是、
問、怎臁砍你呀、
答、我跑啦、
問、跑什麼地方去啦、
答、跑回家去啦、
問、見着誰啦、
答、見着我媽啦、
問、他們(王守榮潘海發)跑臁、
答、跑啦、
問、一定有潘海發嗎、
答、有一定有啊、
問、素日與你父親有仇臁、
答、因要官錢有仇、
問、與王守榮有仇臁、
答、臁仇啊、
問、在新民你也到案啦、
答、到過案哪、
問、在新民問過你用甚麼打的、你說不知道嗎、
答、我臁說過那話呀、
問、在甚麼時候打的呢、
答、老爺(日頭)還臁出來呀、
問、你坐拉土的車來嗎、
答、坐啦、
問、幾匹馬拉車呢、
答、三個呀、
問、砍的時候你父親在車上在地下呢、
答、在地下呀、
問、裝上土啦、
答、臁裝上土啊、
問、砍的時候你離你父親多遠呢、
答、就這麼遠(約七尺許)、
問、臁砍你嗎、
答、我跑啦、
問、攆你臁、
答、攆啦、
問你家離拉土地方有多遠、
答、不遠、
問、有從這(法庭)到大門麼遠臁、
答、就這麼遠(約七丈許)、
問、王守榮穿的什麼衣服呢、
答、藍衣裳、
問、你頭一回也說有潘海發嗎、
答、說啦、
問、麻李氏多大歲數、
答、三十四歲、
問、那縣人氏、
答、新民縣人、
問、住什麼地方、
答、住麻家荒地、
問、你男人多大歲數啦、
答、四十六歲、

奉天電報學校招生

額數　兩級各五十名
資格　舊制初中畢業及同等學力者
開學　八月十八日(有卒業証書免考)
待遇　卒業介紹滿洲國內各地及各觀象臺鐵道局任用
校址　奉天大南邊門內
【另有詳細簡章索閱附四分郵票即寄】

奉天日滿打字學院招生

『原名日滿打字學校』
養成女子打字專門技術人材爲宗旨
添招新生四十名入學手續免試隨時入學不放暑假日滿文彙習打字四個月卒業各種打字機完備卒業後完全精通本院備有潔樓房宿舍數間簡章附郵二分即寄校址奉天小西關小藥王廟胡同
本院卒業打字員代爲推荐　代打各界文件　定期不悞

康德五年度後期招生 新生插班生廣告

一、商業部 第一學年(高小卒) 第二學年(以上學力者) 第三學年(初中卒) 第四學年(以上學力者)
二、鐵路日專部 A初中卒以上 B高小卒以上同等學力者
三、留學中學部(第一學年)公學堂卒
並有宿舍詳細簡章附郵票二分即寄
奉天東亞商工學校啓
址奉天大北邊門外大馬路南　附屬日本留學中學堂

奉天市瀋陽日語學院 奉天協和日語學院招生

級別　高級科　初級科　普通科
資格　高級科限舊制初中畢業或有同等學力者爲合格　初級科普通科限舊制高小畢業
學額　高級科初級科各二十名高初級科及普通科插班生各十名
報名　由即日起至月底止
考試　隨到隨試
校址　奉天工業區五馬路南三街
本校爲遠道學生便利計備有宿舍
另有詳細簡章函索附郵票二分即寄

奉天女子日語學院續招新生

級別　專修科　職業科
額數　各科三十名
報名　自八月十日起至八月三十一日止【隨到隨考】
開學　國歷八月十日
校址　奉天大北邊門外中央馬路
另有詳細簡章函索須附郵票二分

奉天日語學院招生

宗旨、本校設立於大同元年、專以造就日文日語人材爲宗旨
科別、高級科、專修科、初等科、
額數、各科均五十名、插班生二十五名、
報名、自八月七日、起至八月十三日爲截止
開學、八月十五日以前隨時入校
校址、奉天小西邊門外總站北鐵路局舊址
【有詳章函索附二分即寄】

銀星們的美容術

若是你懷疑、化粧究竟要到什麼樣的程度？或是應取某一種的髮式時？那麼我勸你『寧少勿多』。

好萊塢有聲譽的明星差不多都贊同我的話、而且我也沒發見在她們中有什麼化粧得過分了的人、她們都在致力於『自然』啊！可是她們也都有各自奇特的意識！

祗有一個地方是誰也不肯放過的—就是『唇』、每人都願有鮮艷動人的櫻唇、事實上如果得其法的話是可以改善唇型與整個顏面美的！

奧利維特、哈維蘭祗是在榜晚時運用一下她的社會美容術、自然攝片時是得『銀幕美容』的、其餘的時間她除了唇膏與眉筆外什麼也不用、一祇有天生着細膩的皮膚和一張完美長圓形臉蛋、的少女才敢這樣大胆的做、可是對她確實不雅看。

瑪列茄、林賽不繪足指、也從不赤足穿裸趾的鞋她認爲誰還那麼注意足呢？

此外她也從不塗光亮的指甲油、免換衣服就得變換這是何等麻煩！否則便會不相稱得刺目、所以她喜悅一種霧露樣朦朧的玫紅色指甲油、不但易與衣服諧和、還令人起種柔和的印象—

葛羅列狄克聖說多數婦女都過分修飾了她們的頭髮、童僕那種單純的髮式最簡便了、她日常就是那樣、長長的捲髮祗適宜於最年輕的少女、自然一個女明星攝片時、她的髮型是要依她所飾的劇中人的個性與身分而變更、

菊寂脫 甯維絲對 眼化粧物有一種恐怖症在、白日她全然都不去碰他、雖然在夜間她也用顏料、眼簾墨、眉筆、但她是那麼仔細、她使 看起 來自然、祗說她是好動的、對別人也許在白天用了很多的眼化粧物仍是嫵媚動人呢、

修長的尼逵安、波琪耳奶油般的皮膚紅紅的頭髮、最幸運了—她竟能用綠色的眼簾墨、

比佛雷、勞勃遜會極力反對過美人痣、假睫毛甚至於一絲的假髮飾、

世界珍聞及其他

關於滿洲古跡傳說及其神話（續）

實行與飲者爲五澗、正隱形屠體以余盼、清心寡慮唯豈酒之際適垣內有婦、送隔夜之穢水、附盆由缺處、向外潑出、正灌 溉於彼龜之全身、以至形骸暴露、僵立不拔、蓋靈氣爲濁流所破、神機致汚水褻瀆、既『行不得也』、更『歸不得也』矣、始此、北陵有無偶之獨碑、該處有往之獨龜、迄今仍依垣而處、立錐以棲於彼間、行人每見而津津道此事、

▲姬叟殉蝎精

關於奉天九門之緊閉、據云某年發現一蝎精、恒掉尾殺行人、當之者百中無一生、罹之時身即與命殞、後由某方聘一道士、以卒室一廣宇、搜竹筷遍全城、搭法壇、陳藏咒、更於室中立杌竿、拘一小蝎來、以筷貫其体、漸增其筷而蝎体漸放大、比至室充盈、已竹快遍体、於爲彼妖始斃、後遂不通九門、當陽遮斷、迄今壁壘森嚴、雖設常闢、此傳說已誌上編、惟附近有所聞者、則與此有出入姑分別兩紀之、

據云九門之蝎旣好殺、舉邑之人多怯步、事爲官方知、乃與方士謀一破解之策、即訪得九門外有『老姬頭』即姬姓叟、日以傳炊餅爲生涯、因用重貲以買其命、厚予貨利以恤其家、乃屯士於九門、將姬叟活葬於內、因姬者『雞』也蝎雖妖而素需於雞、蓋雞見蝎而撲殺之、猶倉鼠之盜糧、狸奴之掠鼠也、茲重鎮以姬之雞、行見彼蝎之懼威而死也、自『姬叟』屯門後、蝎禍果不再發、而通闢封閉中、姬翁絕不出世、迄今該門仍未啓關、始此蝎祟卒未一發云、

蝎祟傳說不一、殲滅辦法歧二雖智愚異述風婦孺舉知焉、

吳孚威講述『春秋釋義』

北京函云、孚威將軍吳子玉氏、息影京門、日以吟詩繪畫爲消遣、間有友好徃訪、所談除詩書外其他概不涉及、『春秋備旨』一書、爲氏每日必讀者瀏覽旣久、頗多心得、乃隨手輯錄、成『春秋釋義』一書、聞即將刊行問世、最近、吳氏因應救世新教總會會友之請、特於星期內、在該會禮堂、講演兩次、所講者即爲氏所著之『春秋釋義』、共講詞並印成單頁、除該會會友外、凡對一『春秋』富有研究與趣者、屆時、均可前往聽講、又該會以明日爲舊曆中元節、爲挽救浩刼、超渡亡魂起見、特擧辦盂蘭盆會、刻已籌備就緒屆時臨時政府委員江朝宗、及吳子玉氏、均將親自出席、主持一切云、

（上圖吳氏）

關岳之聯

近於某處覩關岳之像、神采精妙、穆然想見其爲人、二公向爲全國所崇拜、贊頌之文字甚多、鄙意所喜誦者、乃側面烘托之聯、意致深遠、有江上峯青之韻調、如關廟之『吳宮花草埋幽徑』魏國山『河半夕陽』、從魏吳兩邊、襯出關公之不朽、又有一聯云、『仍是舊江山、何處荒祠吳大帝、』『依然新廟貌、陋他疑塚漢將軍』似從前聯脫化、亦若註腳、而簡鍊不逮、西湖岳墓之『青山有幸埋忠骨』『白鐵無辜鑄佞臣』亦是加倍烜染、不用正筆而更見深刻、

梅窗小史云、有過嚴子陵釣台題詩云、『好個嚴 子陵、可憐漢光武、子陵有釣台、光武無寸土』、又有一首云、『嚴陵台下大江橫、千古英雄幾戰爭今日漢家無寸土、釣台依舊屬先生、』亦是前 詩之引申、而不及五言之老當無支、其筆意與關聯相仿、總在諷世、謂一時之權利、不及以人格受崇拜之悠久也、

德探險家四年前屍身已被人尋獲矣

【牟尼克電】四年前攀登南加巴巴特高峯遇險之德探險隊首領麥爾克爾之屍身、已被今年攀登該峯之探險隊所發現、

現代旗袍與古之半臂

近代婦女多服袍、及長衫、統名之曰旗袍、因襲清代滿族婦女之制也、實則女子服袍、古即有之、但身長至跗有表者曰袍、單者曰衫逸雅云、『袍丈夫著下至跗者也袍苞也、苞內衣也、婦人以絳作衣裳上下連四起施緣亦曰袍、』

袍爲女子禮服之一、羣書考索云、『公主貴妃以上嫁娶得服錦繡羅 縠繡采十二色重緣袍』、又陶宗儀元氏掖庭記云、『后妃侍從 各有定制、后二百八十人衣翻鴻獸錦袍、妃二百人、衣雲肩絳繡袍、嬪八十人衣青絲縷金袍、並謂之控鸞昭儀』、

年來婦女所服之旗袍、更趨歐化、身仄如套、袖短至肩…如古之半臂、圖見格魯威德爾在吐魯番所獲、關於半臂考證、各書記載多有出入、筆者於二十五年八月九十兩日、在天津益世報別墅版發表服飾專刊、略有陳述、惟古之服半臂者、內尙服有長袖之襦、與今之藕臂赤露、曲線畢陳微不同耳、

閑人……不在三教九流之列

北京閑人、在一百五十五萬人口、幾百年建都的風尙下、是無法計及的、他們不是因了失業而閑、也不是因了有了廢疾而閑、這完全是經濟狀況下的支配、是不需要他們做任何事業來維持生活、他們根本是不屑到社會服務的！

古城裏的人、把這現象看成人的福澤、奔波掙扎的人在羡慕着、閑人、也傲慢自得、誇示着他的清福。

有閑而有錢的資產階級者、例來的享受人世極端的優越生活、但是、有閑而不一定是有錢、他們仰仗了家庭中有人在做牛馬、自已退休了、不再向社會努力、勉强的納着清福、這更是古城裏所常見的！

閑人、人閑心却不閑、尤其是兩隻閑腿、一張閑嘴、更不停息本能、每天在吃完兩餐閑飯、隨便的到街市閑蹓、在無聊的地方、閑站好久、自覺有趣、廟會、市場踏遍足跡、凡是不是『閑人免進』的地方、全要閑穿的！閑串門子、有意無意的說些閑話、有時、因了閑聊而引起閑是閑非、

英國西部暴雨山崩多處成災

倫敦電云、英西部各地暴雨、發生山崩多處、以致鐵路交通發生阻礙、在利物浦及柏青黑德間之麥爾賽隧道、已被水淹、

毒害親夫慘案

識破奸情蓄謀斟戳 戀姦情熱先發制人

北京左安門外馬莊村居民侯克勤、年卅六歲、務農爲生、共妻張氏年卅歲、因與附鄰往戶金廣升發生好感、被侯査知、欲將男女置諸死地、事爲張氏所悉、便向金某商妥、先發制人、免貽後患、旋於前數日間、經張氏與金某以毒物將侯毒害身死、張氏竟僞稱乃夫患急性霍亂症致命、遂即草草殮埋、自以爲事無人知、從此可與金某安心姘度矣、不料鄰右對於侯克勤之死、極爲懷疑議論紛紛、適爲本管警察聞知、便暗中偵査、果多可疑之點、故於前日將張氏傳案、嗣後設法將金廣升捕獲歸案、嚴加訊問、金某以事不能掩飾、承認係張氏起意、夥同以毒物將侯害死等情不諱、張氏迭經審訊初尙刁頓狡展不承、後復提與金某對質、該氏始無法隱瞞、亦承認前情無異、該管警署以案關毒害親夫、旋於昨日備文將男女押解地方法院依法核辦、並將派員掘棺檢驗侯屍、以明眞相云、

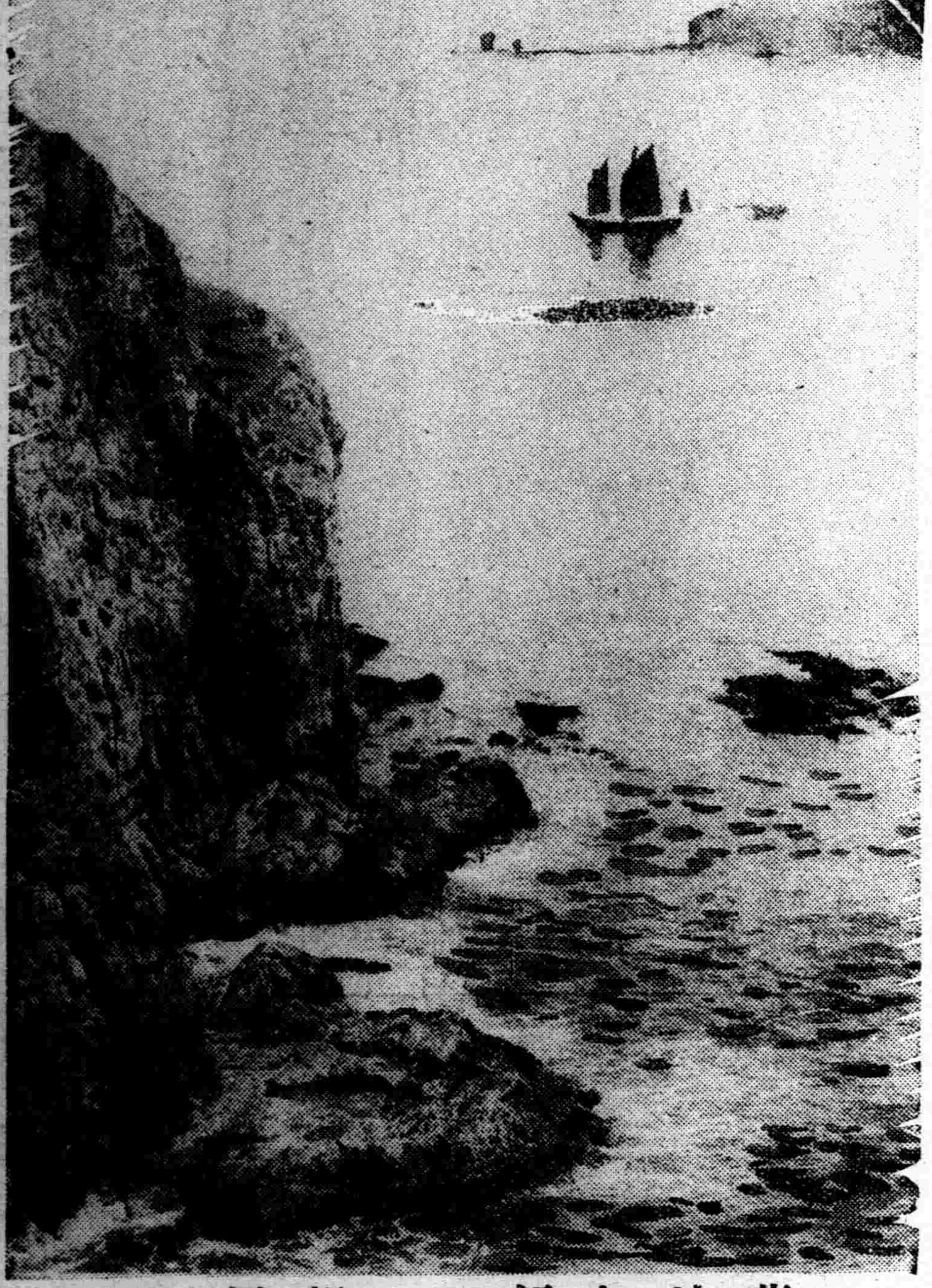

萬波如鏡 一帆風順

染髮藥 露麗髮（るり羽）

漆黑嫩髮眞可愛 誰知未染似枯草

一、本品是日本仕女莫不愛用的優秀染髮藥
一、染法簡便可免洗頭之麻煩直接可染
一、白髮赤髮及其他不美麗之髮一經染後立即變成美麗悅目之黑髮與天然黑髮相同
一、染髮藥僅用開水溶解即可應用
一、染後雖經屢次洗滌亦絕對不褪色愈洗愈黑愈增美麗而且絕無沾污衣枕之弊

滿洲國總經理 日本實業株式會社 大連・奉天・新京・哈爾濱

製造發賣 山發貿易株式會社藥品部 日本大阪市

丸久式製粉機

丸久製粉機 十馬力用 五馬力用 二馬力用 一馬力用 半馬力用 脚踏用 其他各種俱全

用途 大米、小麥、蕎麥、及其他一切穀類、鑛石、粘土、木炭、煤球、兒原料、綫香、辣椒等洋醬油原料、養鷄牛馬、原料、肥料、包米高粱、藥類、染料、飼料、顏料、酒醬油原料、砂糖澱粉、製餡、及其他一切粗細碾碎及糊醬果汁類等之搗擂、攪拌、混合等工作、爲最合理想的機器

丸久手搖製粉機 本機與電力機相同適用於各種原料其能率五倍於石臼 出品因係大量製作故價廉 （奉贈樣本）

日本大阪市東區東雲町電停前 久保田工業所 電話東三〇〇五番

招募汽車生徒（負完全責任教授）

新學期每月一日、十五日

▲指導親切▲教育材料豐富

▲練習用汽車完全新型

學則奉贈

公認新京自動車學校 首都寬城子一匡街

營業總目 膠皮車輪 內外車帶 大小滾球 蒸汽鍋爐 掛花機器 修繕器具 批發零售

良友車店車輪部

本店 撫順千金大街三四 電話日長五〇一三一番

支店 奉天大西邊門外北路 電話(二)三九八三番

腫仙膏

惱於腫瘡患者得無憂矣

請看 仙藥腫仙膏之出現

適應症 寄生性炎腫

濕腫 炎腫 腦後腫 脊腫 乳腫 跌傷 瘀血 咬傷 蛇瘡及各種腫 頭瘡 其藥力奏効如神

各埠有名藥店均有出售

滿洲總發售處 奉天小西關電車路 朝鮮商會奉天出張所 京城 北京

唯一痔藥

化痔龍土散 化痔膏

●函索痔圖說明付郵票四分審市二分即寄

代售全生堂化驗註册戒除烟癮嗎啡延壽丹

奉天大西關大街下頭路北一〇九號 張三多堂

皮膚病科・花柳病科 肛門病科・外科一般 レントゲン科 (入院應需)

奉天琴平町八番地

長井医院

院長 医学博士 長井清一郎

電話(3)長一九九二番 六〇四五

立止牙疼 今治水

不論如何之牙痛不知不覺均可治癒

主治効能
虫牙之痛 牙根痛
由上火所起之牙痛
由神經肩酸而起之牙痛
其他所有牙痛
均有神効靈効

發售處 大阪東京 丹平商會
經理處 大連 賣藥會社

定價 二十戔 三十戔 五十戔 各處藥房均有

三那星

肺病患者之肺臟

最新發明肺癆病特效藥 功能溶解蠟質殺盡癆菌

從前死於肺癆病的都是寃枉死的 目前患肺癆病的都可以不死

肺病聖藥 三那星

◎三那星治一二三期肺癆…有藥到病除之功
◎三那星治第三期肺癆病…有起死回生之力
◎數千年來名醫不能解決的難症…有了解決
◎數千年來名醫嘆爲無藥的重症…有了救星

肺癆病不難治……難在不能攻破肺癆菌之臘質保障及結節抵禦！

三那星非奇藥……奇在可以攻破肺癆菌之臘質及保障節節抵禦！

肺癆病由於肺癆菌之作祟此菌一入人體、所到之處、便成結節致斷血行之路、且分泌一種抗酸臘質、以防禦一切外來藥力之侵入、故極難治療、三那星能溶解肺癆菌之抗酸性臘質、使藥力直達患部而殺盡菌故無論一二三期肺癆均能於在期內克奏奇功、

注意 三那星盒上有此標記者方是眞貨、服者注意、

上海美商愛世開洋行 SANOSIN 三那星 A.C.K CO SHANGHAI

奉送—最新肺病療養指導書—三那星實驗報告書—函索立即寄贈

上海仁記路三十五號美商愛世開洋行獨家經理

哈爾濱道外正陽六道街口 美商愛世開洋行

瀋陽鼓樓南 五洲大藥房總批發

治愈經血不調

賤內於四五年前即患經信不調期前期後多寡不等早止晚閉間且腹痛詢醫求藥問訊即行而終於屢效屢發屢發屢重或生氣或飲食涼硬皆堪觸犯至康德三年以產女故勢更加劇腹痛尤盛上至心窩下至小腹滿藏病之條塊胸心脹悶四肢若燒白帶尤多白而轉黃繼成淡紅腥臭不堪汗出身虛時冷時熱醫藥罔效敝以爲敝處地僻醫淺乃赴安東省就各大西漢醫金數百圓而病不加少依敝之環境對內之道義實屬盡盡並無代價實大失所望敝以爲命運多舛前生不德所致只可忍聽天命而待生死不料心誠天憐今春閱報竟有趙君鳴謝玉德堂之調經育生丸治愈其夫人與賤內同類之病敝以函購三盒續而服之皆奏奇效不想良醫束手成藥能將賤內之病治愈君們時念寶號之藥受恩莫忘故將詳由載明報端一者表明謝意二者代爲同病者介紹良舟普渡苦海爲懷調經育生丸小盒裝廿付國幣四圓大盒裝四十付六元五角外埠函購加郵費二角玉德堂藥店在奉天大南關利長油坊胡同八號

鳴謝治愈痔漏病

寬甸縣公署任鴻年謹啓

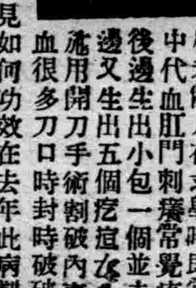

啓者敝人在求學時即常患大便乾燥中代血肛門刺癢常覺疼痛日後在肛門後邊生出小包一個並未在意以後在左邊又生出五個疙瘩不一疼如針刺流用開刀手術割破內裏有硬管流出膿血很多刀口時封時破時淋漓黃水各處醫治服用各藥未見如何功效在去年此病劇變肛門週圍腫脹破爛數塊在大便之時肛門疼連心腑坐臥疼痛行動困難屢用種種醫治療受盡各種痛苦花錢很多未收功效嗣經友人于君言伊內人患痔漏多年服奉天玉德堂藥店之滅痔除漏丸而得全愈永未復犯勸余購服此藥敝即購滅痔除漏丸一盒服後痛止破爛見小特有功效又購兩盒藥未服完病症全愈敝患此病十二年有餘永未斷醫治並無效果意想不到服用滅痔除漏丸廿多天病症除根可見醫藥治病收效如同熱湯潑雪之快敝感念靈藥治愈之德無以爲報於是患病始末及治愈後的像片啓登報端略申謝意並介紹男女痔漏便血患者速服此藥速脫苦海而復健康外埠患者購藥去信玉德堂藥店即妥滅痔除漏丸一小盒裝廿付國幣四元一大盒裝四十付國幣六元五角函購加郵費二角玉德堂藥店在奉天大南關大街上頭路東利長油坊胡同八號

鳴謝人公主嶺 [illegible] 町一町目七番地 郭潤川謹啓

新人．田華．張翅．趙玉佩．李明即可東來

前在北京飯店。由北京新民映畫會協同招募之滿映第四次演員考試。經牧野滿夫近藤伊與吉二氏於一千二百名應試者中。嚴選結果。已取得田華。張翅。趙玉珮等多人。但上述三人與預定進入滿映之李明女士。（會任『東洋和平之路』要角）均將于十五日自北京出發。經由奉天。歸滿映本社訓練云。

THE SCREEN 影海餘瀋

滿映 牧野氏談對華製片的方針 北京爲文化中心有古典劇企圖

三位一體

滿映牧野製作次長。前於北京舉行招募第四期演員。併行拍攝李香蘭主演『蜜月快車』外景。且是正華北人士對滿映認識不足意識。茲已果盡大任。於八日晨歸新京。據氏談稱北京爲滿映向華北華中華南伸張之基點。因今次招考演員及拍攝『蜜月快車』外景。彼方人士。已明瞭認識滿映與新民映畫協會相俱存在與設立之意義。對於今後工作諒導於非常有效。外景佳地之北京。因其地方色彩。過於淸楚。故除以北京爲背景之影片外。或多有不適當之時也。然北京爲中國古代文化中心。有悠古歷史及種種故事。吾意用滿映機械設備日本電影輸入之種種技術。及此歷史地方。三位一體。有樹立新 形式古典 劇之企畫。且滿華無國境之今日。滿映亦願利用北京。以同一影片。緬結滿華民衆之心。招考演員。除已決定之五人外尙採用主演『東洋和平之路』之李明及舞台演員二人。蓋此二人。熱心希望登於銀幕作有聲電影。伊等至遲九月上旬當可抵新京。

◇—『微笑的大地』主角郭紹儀近照

關於電影批平工作（羅彥）

電影批評（Cinema Critique）之工作。實在是一件很艱難的事。何况在我們新興的國家的影業裡。這種工作還是在萌芽嗣創之期。所以祗當一齣新的戲劇和一部新的影片演出後。要想找出幾個純正『批評』來眞是如同『鳳毛麟角』一樣之少。就是有時候眞的有『批評』實現。看去。未免太膚淺。所批評的方式。多半是片斷的。狹義的。用些浮淺的『好』或『稱職』或『不好』一樣的文字。『批評』出來有時候竟涉及作品以外的『批評』話來。

無疑這種工作在效果上說。奏效是極微的。原因他的『行文』與『視野』都弱於作家們（戲劇作者）。

更深一層的檢討。也許他們並不是專門任務於此項『批評』工作？也許隨着一個人的狹小的社會觀。對於事物之理解也是常常會觀察失錯的。又兼。同時對於自已藝術上修養之不够因此他們對於一個藝術作品之判斷。不能給一個完膚的『批評』來。在此種情形下。純正的批評者在『可嘆』和『快心』作家們對於自已反省成了一種『偏愛』與『矜持』之嬌態。觀衆們失去了信仰之焦點。因此我們知道『電影批評工作』在現實是衰落啦。

現在爲了要拯救這種『批評』工作。我們首先應當脫離開那陳腐的形態（膚淺的。狹小的批評）。

此後開始履行這新的『批評』它的姿態。是多方面的。廣義的。如題材。形式。技巧。物質及感覺的材料等一一的電影與戲劇藝術之反映而分析批評（Analytic Critical）出來。給作家們一個純正的指摘。它要強烈。它要淸新。破除作家們的『偏愛』與『矜持』給觀衆們一個明朗的啟導。呈現出一個個的完膚的批評活躍於我們新的國家裡的影壇上。協同劇作家們幹下去。破除一切的『猜疑』及『異議』。最後希望誕生出純正的批評家及天才批評家。來履行這新的『批評』工作吧！

『多少我是在這樣熱望着』

八‧五‧抄舊作於『滿映』宿舍—

王文濤 ‖由北京乘車東歸 ‖過錦驛喝老豆腐

滿映導演王文濤氏。攜眷夫人。頃由北京乘四一〇列車返京。路經錦縣。他老人家下了車箱。就急速在驛販上。狼吞虎嚥的喝了一碗老豆腐。看那樣兒眞令人唾涎三尺。喝完了。就同一位老者同轉二等寢台去了。在這一刹那。誰又知道他是一位滿映的大導演呢？（圖即王導演）—列車手偉六日下午五時投于皇姑屯

胡蝶主演『楊貴妃』 金山金燄加入秋凉開拍

胡蝶自加入新華公司後。與談瑛。梅熹等。合演了『胭脂淚』一片。導演爲吳永剛。此片是在香港拍製的。因爲急於問世。所以在很短的期間內就完成了。『胭脂淚』情節很好。胡蝶演技亦佳。不過。她扮演的野鷄。却不很像。因爲她本人究竟還是個少奶奶。所以做起戲來。還脫不掉少奶奶的身份。關於她在新華公司下一部影片已决定『揚貴妃』。一切條件。雙方均已談妥。開拍要等到秋凉。貴妃一角。自然由胡蝶担任。男主角有兩位。一爲『貂蟬』飾呂布的金山。一爲老牌影星金燄。不過誰飾唐明皇和安祿山現在尚未决定。

我從事電影生活的前後 李燕自述

滿映新演員李燕。係第三期招募在奉所考選者。曾卒業於奉天公學堂。復入滿蒙中學深造。學業甚優。尤熱營業。其父居市內大和區。經營商業。家道小康。對伊期許極會大女士在京正受訓練。近以『我從事電影生』爲自述云。

我憧憬着銀幕生活。是許久以前的事情在幼年時代。我便很歡喜看電影。那時我也會想過。將來自己也演一演電影。我到過北京。也到過天津。那裡是電院影比較多的地方。我在那裡看了更多的影片。那時我開始想了。怎樣作一個演電影的演員。

滿映第一次招考演員練習生時。我雖然知道這個消息。這個消息也給了我極大的衝動。但是一個意外的阻隔。使我沒有報名投考。我當然是很難過。我是奉天人。滿映第一次招考練習生是在新京舉行。我很歡喜這個機會。於是就勇敢的報了名。

從奉天來到新京之後。就作了滿映的練習生。現在居住在新京市外寬城子演員訓練所。不久之後。我也許會作爲滿映的演員。寬城子是富有俄風的風景地帶。我的受電影訓練生活便在這裡開始。

我的個性。不是絕對好動。也不是絕對好靜。談到自已的趣味。除掉電影之外。便是小說了。我爲什麼好小說和電影。也不外是我的情緒常。常是希望在小說和電影中尋求寄托。也許是因爲這一點。大家都向我叫『熱情小姐』其實除了電影之外。我並沒有熱情。

我愛胡蝶。這是我的個性使我愛她。我也愛白楊。這是我的情緒使我愛她。她們兩人在銀幕上表現的故事。常常是寄托了我的感情。所以我認爲她們兩個人。是我銀幕上的友人。

現在就在這風景宜人的訓練所裡。開始了後備演員生活。我爲什麼由於看了別人演的電影之後。又想來演影給別人看呢。並不是我不滿意以往的影片不好。想自己再演出更好的影片來。這也許是不可能。我覺得電影生活。和別種女子職業生活。是一樣的並沒有什麼高低貴賤的區別。自己願意破除許多阻礙。投身於電影界。所希望的。不過是一個娛樂的人生。也可以說是比較高尚一些娛樂人生。

在演習生的課目中。雖然有很多。但是練習表情。是我最高興的。因爲練習表情裡寓了很豐富的娛樂人生。

李燕女士近照

宋來的自白 如此經過

〃七巧圖〃是一部純的劇影片。當然處 處都需 要劇的表情。有好多鏡頭 都是那 麼深奧。那麼難。雖然很明白是該怎樣的去做。只是竟不能像導演先生所要求的那樣充分表現出來。

嚴冬 過去了。我們不 怕寒。可是又聯想到那每一只二千燭光的水銀燈。在拍內景的時候圍繞着我們的周身。烤得脊背冒油的那種滋味。眞又使我不熱而汗流了！

豈止那熱烈的水銀燈光。盛夏的三伏天還在前面等着我們呢！

好在。於春風和氣中。已經完成了〃七巧圖〃。我不免鬆的長吁一口氣。叫道甚突演員難！

—五、一六午夜。

舒繡文

上海影星中號稱國語流利的舒繡文。她本是安徽人。到北京居住頗久。所以北京話說得很好。幼時在西城某小學高小畢業。在校時即對歌劇演講。頗有深刻的熱度。中學卒業後即赴滬。初依賴幾個朋友在一個話劇團中做配角。後不知託誰介紹即入明星公司做演員。張石川極佩服繡文的北京話說得好。也居然將繡文作了一個明星。因爲她的北京話好。有一時陳玉梅還出資請她做教師呢。

繡文在面部上看來。極現文靜莊嚴。共不知尙有些故事在這兒哪。事情是這樣。繡文是抱着多夫主義。影評人有位潘子農原是她的『掛名的夫婿』。聽說從前還有兩位。一個姓褚一個姓趙。初。繡文還過着她的舞台生活。那時住在上海五鳳里。那房是褚某所租。但是褚某爲一報館主筆。是在夜間辦公的。因此繡文極感不便。當時急中生智。于是另請一位代表。這位就是趙某。後來也一到別處去演話劇。所以索興就將繡文一同帶去倒是痛快。去了數日未歸五鳳里已成『無風里』潘又因此會與繡文打過一次官司。她說他虐待她。什麼就說他有外心。雙方也沒什麼證據。弄的法官也沒有辦法啦。

繡文自從與潘又『吹』了後。一切行動好像神密起來。可是仍是她的本性不改。給這個熱幾天。又給那個熱幾天。今他又不知同誰正熱之耶。

八‧五‧抄舊作於

鄭曉君靜坐（〃大陸長虹〃一個鏡頭）

獎賞宣傳材料 指導滿人影院

滿映極力對全滿約五十館之滿系常設電影院。指導向上。故其第一步。首於滿系常設電影院。力倡『爲眞即應時代之新鮮宣傳！』對滿人影院上映電影宣傳對策並觀客誘致方法。作具體的指導獎勵。定於十五日起二日間。滿映開催全滿滿系常設電影院出品之各種優秀宣傳材料展覽會。該出品宣傳材料。全滿各地。陸續投至滿映當局。係員忙於整理中。在展覽會開催同時。古川配給部長。伊藤同次長。橋本第二配給係長。杉原弘報主任等。審査。出品宣材將對一等以下四等並選外佳作計十五件。分別授予。

知心曲 ▲主題歌決定

高原富次郎總指揮。尹寶元導演之『知心曲』邇來順利進行。關于尹寶元作詞。長紹精一編曲之主題歌『知心曲』。閏原曲爲由世界有名之『宵待草』所改編主角李鶴愁待戀人杜撰之歸來而唱之哀傷場面也。又於該處影內。猶有李嗎芬歌唱二三年前上海流行之名曲『千里吻伊人』云。

華北影片公司 拍製『更生』 白玫任片中女主角

又數日。馮等於某晝舫安會猜拳行令。正與高彩烈之際。羔弁忽報日華炮火相衝而馮猶如耳旁之風。若無所聞。斯時洽置一双小情人爲愛情衝動。樹春攜韻菊。在一隻美麗的小舟上。充滿了火一般的愛情。樹春拉着提琴。韻菊唱着極動聽的小曲。馮等忽聽舫外歌聲酷似韻菊。急出視之。果然也。乃令盧等將韓攜走。

樹春與韻菊正在與奮極點時忽聽到警察一聲恫嚇。緊接着韻菊情急。大聲急呼。但無濟於事。樹春卒被前推後擁。帶走。盧設計誘韻菊嫁馮。韻菊誓不從。百般威嚇。韻菊爲了營救愛人乃佯作應允。約法三章。盧一一應允於籌備辦喜事中。前方已退至永定門。京漢津浦均各不保。相繼炮聲振入耳底。馮太駭。相率逃走。日軍入城。韻菊以乃夫樹春被馮誣爲漢奸下獄等情。實告日軍。日軍査明。毅然將樹春開釋。始得慶更生焉。…終…

杜撰陳鎮中格鬥
—知心曲片中一個鏡頭—

映畫腳本構成論（二） 小林勝著（曹彥譯）

二

這樣地講起來。對于這三者的區別。似乎還不甚明瞭。現在舉個例子來說明。自然就容易明白了。比如說流氓組織黨徒謀害了某一個良民。這種事不過是『事件』而已。但是自己的領袖被人弑害。他底手下人爲雪領袖之辱誓必報仇。以至他們實地去作。這才是境遇。這種境遇有三個四個相互牽挿在一起。並變成像『忠臣藏』那樣動人的戲劇。而成爲一個有機的全體。就如亞里多德說的『動作之一致』。這就是情節的意義。

劇（電影也包含在內）是必須好幾個境遇結合在一起被一種情節所統一的然而單獨一個境遇也可成爲劇不過事件好像新聞記事一樣。是決不能成爲的劇的。但是境遇則不然。境遇與事件之區別。由此可以瞭然。由于一個境遇所成的劇。在古典劇裡也很多。例如希臘劇。是這種單一劇。它的長處是能簡單而明瞭地指出它所要說的話。不過它的纖弱（強度之弱）和不足（斷片的感覺）也是它底短處。這正因爲它是一個境遇的關係。由此。境遇與情節之區別。亦可瞭然了吧。

理腸消化

表飛鳴 ビオフェルミン

【主治】
腸炎
醱酵性瀉痢
腸內異常醱酵
消化不良
營養障碍
乳兒綠便
常習便秘
小兒瀉痢
積食鼓腸

表飛鳴中含有乳酸菌及糖化菌、乳酸菌在腸內能產生乳酸、以抑止有害之腸內食物腐敗及異常醱酵、而調理腸之機能、故於腸炎及醱酵性下痢等腸疾患、有根本治療之功。糖化菌在腸內能消化澱粉與蛋白質、以增進營養故於消化不良及營養失調之人、亦甚適宜。

表飛鳴因有前記理腸及消化兩大作用、在常人服之、並殊有保健之効。

（詳細仿單 函索即寄）

【包裝】
粉劑　三〇瓦　一五〇瓦　三〇〇瓦　五〇〇瓦
片劑　五〇片　一五〇片　五〇〇片

株式會社 武田長兵衛商店
總行 日本大阪市東區道修町
支店 奉天市春日町十三番地

各大藥房均有經售

現代四傑剪影 （4）

熱血將軍 傅蘭哥

傅蘭哥將軍生在伊伯利安半島的西北端瓦陵薩州的一條街上、現年四十六歲、生長在一個極其穩健的中產階級的家庭裡、瓦陵薩的那綠色的平原、及寂靜的海面的眺望中、平和幸福的送掉了他的少年時代、兩親對於這位溫訓可愛的少年、

最初是志望他能夠成爲一個畫家、可是不知不覺之間、他的趣味由繪畫一變而爲劍刀了、十四歲便入了軍官學校、不久、他那俊銳之姿已經十足的表現出來、尤其是他那戰術的天才、冷靜的判斷、果敢的戰法、更是爲諸先輩所澄目注視的了、二十歲的時候、依志願去到馬拉哥翌年任官爲上尉、二十四歲爲少佐、二十八歲爲馬拉哥外人部隊的副司令官、三十歲則爲司令官此時已是純粹而有經驗的武人了、然而依然、是正直靈敏的人、

傅蘭哥將軍 駐在於 人口四萬、中世紀風的一個地方薩摩拉加、此處事變以來、人口築躍增加至十萬、遂成爲西班牙反赤色軍的中心要地、世界視聽之聚集處、除了固有的建一以外、又建造許多最新式的建造物、傅蘭哥便是此處的獨裁者而掌理政務、

—◇—

荒涼的破壞與殺戮之中、狂凡暴雨一般的西班牙的前途、責任背在他一人身上、希望前國王阿爾芬遜那三世陛下之第三王子頓法安復辟的傅蘭哥將軍、在家庭裡面、對於他那美貌的夫人、是一個極良善體帖的丈夫、對於愛女加爾明西特說、也是一個極好的父親、他的日常生活和莫索里尼、希特拉同樣的儉嚴質素、不吸煙、酒在晚餐的時候、稍微飲點、身心均十分健壯、每天爲十二時間乃至十五時間的工做夫人也是一個社會事業家趣味爲射擊、騎馬、高爾夫、戰爭以前常爲這些興趣的事情、自從戰爭以來、已經不再消費時間在牠們的上面了、

其次爲甚麼要說他是人情將軍的這一點有一段事情、現在記在下面

去年九月傅蘭哥將軍接到住在法蘭西甘奴地方的名叫達爾的青年人妻的一封信、裡面還裝有像片他的丈夫是個生在美國的一個青年飛行家、內亂勃發的同時便投入於人民戰線軍之義勇兵武運不振遂被爲捕虜、並已宣告死刑、此時達爾夫人聞到這個消息、幾乎瘋顛、遂寫信向傅蘭哥軍求救、於是傅蘭哥將軍答覆了如下面所載的一封信

敬啓 九月一日的那封來信、已經收到了、貴夫君目下雖被西班牙革命政府捕虜、卻受鄭重的待遇、不過抱歉的一點、立時不能釋放因爲飛行家的捕虜可以和對方被赤色政府所捕去的我方兵士來交換、所以現在暫時留在這裡、如果有這種機會到來的時候、馬上將貴夫君交還與您這個希望決不會失去、靜待好了、此致

達爾夫人 您忠實的傅蘭哥

革命勝利第二年九月十日

另外一頁

歡迎投稿

蘇小小考

（葆眞）

古樂府之『妾乘油壁車、郎御青驄通何處結同心西陵松柏下』此錢塘蘇小小之豔詩也、迄今膾炙人口、詠諷不已、蘇小豔稱千古騷人墨客弔人詩載於集者多矣考蘇小小有兩人、均爲錢塘名妓、一爲南齊時人墓在西泠橋畔、一爲宋時人（或謂晉妓）墓在秀州（嘉興）府前賢妓弄、然『秀州蘇小』墓地辟冷、知者絕少、而杭州爲東吳勝地、且墓臨西子、憑弔客多、故南齊蘇小小聞名遐邇也茲特鍵之考證『南齊蘇小小』貌美才奇、芳齡早卒、本錢塘歐妓、年二十二亡、舊客阮文玉葬於錢塘瘞舍西畔、即今之西泠橋畔、春渚見聞云、『司馬仲才、在洛下畫寢、夢一美姝牽帷而歌曰、『妾本錢塘江上住、花落花開不管流年度、燕子銜將春色去、紗窗幾陣黃梅雨』仲才愛共詞、因詢曲名、云是『黃金縷』、且曰日後相見於錢塘江、…後仲才爲錢塘官、復夢美姝笑迎曰、夙願諧矣、仲才爲同寮言之、咸曰公廨後有蘇小墓、得無是乎、不逾年仲才竟得疾卒、此事或爲後人烘托、但讀共西陵詩之輕薄則生爲名妓、死爲得宜矣、共墓或曰在湖上、

宋濳說友、咸淳臨安志云、『蘇小小墓在湖上』、沈嘉轍南宋雜事詩注云、『蘇小墓並不在錢塘』、武林舊事載、『蘇小墓在西湖、』

周紫芝云、『湖堤步遊、客言此蘇小墓也』、並有詩云、『野水橫分青草陂、誰埋玉樹與瓊枝湖邊山自向人綠、門外柳今何處垂、行雨行雲均是夢、施朱施粉未相宜、一從蕙死蘭枯後剛道桃花好而皮』以周詩爲證則蘇墓確在堤上矣、『宋時蘇小小』貌亦俊麗、且工詩詞、年二十爲趙阮判妾、姊盼奴亦具才名、嫁趙不敝、故小小與盼奴姊妹而爲妯娌也其與趙阮判唱和詩有、『君住襄陽妾住吳、無情人寄有情書當年若也來相訪、還有於瀦絹事無』共詩若有情、若無情、殊爲風雅、卒後不幸葬於嘉興墓在縣南橋西三五丈沿小溪、黃土南向垂、柳三五、憑弔客稀、唐人徐凝有詩弔之云、『嘉興縣裏逢寒食、落日家家拜掃回、惟有縣前蘇小墓、無人送於紙錢灰』、共境慘冷、已可想見、吳地志云（蘇小小爲晉妓）、陸廣微吳地記亦記載蘇小小墓在嘉興縣側、方興勝覽載、『蘇小小墓在嘉興西南六十步、乃晉之妓歌、今有片石在通判廳、題曰蘇小小墓』詩初朱竹垞、力辯杭州蘇小小墓爲後人假託以點綴西湖者、惜其原作已不傳、共梅花引詞云、『小溪澄澄小溪橫、小小墳前松柏聲、碧雲停凝想往時香車油壁輕、溪流飛遍紅襟鳥『橋頭生遍紅心草、雨初晴、寒食落在、青驄不忍行』』其寫景似嘉興蘇小墓、而含意則全似南齊蘇小也、李長吉之蘇小小墓歌、『幽蘭露、如啼眼、無物結同心、烟花不堪剪、草如茵、松如蓋、風爲裳、水爲珮、油壁車夕相待、冷翠燭勞光彩、西陵下、風吹雨』、考西陵在錢塘江之西、則又爲南齊蘇小所作矣、若云蘇小小一而非兩、則吳梅村祭酒詩云、『記得錢塘兩蘇小、不知誰個擅傾城』亦以蘇小非一人而兩人也、

蘇小小一名簡簡唐白居易簡簡吟、『蘇家小女名、簡簡芙蓉花……』、

沈嘉轍南宋雜事詩、『湖隄何地瘞桃花、簡簡芳名未可誇、』但白居易之簡簡吟、其意全不似蘇小、或另有一人矣

目下戲劇中有蘇小贈金、陸郎薄倖一齣、則又不知據以何典矣、

歌壇舞場

竇爾敦中 李佩與費德恭

（一得）

施公案中之黃天霸爲短打武生之出要人物、黃天霸戲甚多、如八大拿、四霸天等戲、就中尤以連環套、落馬湖、虮蜡廟三齣、角色之配置爲最整齊而三劇中之强盜爾敦、李佩、費德恭三人之結局在歌台中、成一疑問、憶民十九年夏間、筆者晤已故丑聖王長林、王謂、從前老戲、所演之施公案中、强盜不死者有三人、即連環套之竇爾竇、落馬湖之李佩、虮蜡廟之費德恭、竇於獻馬前潛逃、出家爲僧、費則爲褚彪所放、李則於破湖時逃脫、從前均曾演過、久年無人唱、故知者絕少也、王又謂、該諸戲之原詞、渠尚能記憶、擬口授其徒抄錄、冀免失傳云云、迨後王氏逝世、原詞遂無從搜覓、惟落馬湖一戲、飌李佩水擒後、黃天霸與萬君有約言在先、公堂求情、李佩獲釋不死、昔之楊小樓、今之李萬春、演落馬湖、均有公堂釋佩一場、雖非破湖逃脫、然李佩固不死也、若、爾敦、然于獻馬時認罪、但已故編劇家淸逸居士、根據竇爾敦不死原則、續編三四本連環套、交楊小樓排演、楊氏生前、三四本連環套、尤爲其獨有之奏、今楊已歸道山、有此三四本劇本者、除劉宗揚外、李萬春有共本、聞最近或許在京公演、至於費德恭之不死、尙未有演之者、但戲劇本屬一弄玄虛、只求共事實之首尾相銜接、不相矛盾、而有藝術上之觀念、與改良風俗之主旨不相違背自可存在、且黃天霸戲、又非歷史劇者比、固不必拘拘於事實之有無、而刻作舟求劍也、若以存眞而論、施公案一書、根兆上已是道德途說、是否有黃天其人、早已成爲一問題矣、生又何從考證竇李費三人之是本是死耶、

記高慶奎

（濤）

高慶奎自嗓敗後、花萼數載於茲、共間雖經多方醫治、愼重保養、但終未見復原、去年春季、高因小有起色、即圖東山再起、於華樂園作一新試、不料出台之後、仍瘖啞不能成聲、幸共平日頗得人緣、即如是、亦無人鼓反掌叫倒好、此可謂爲不幸中之大幸也、近聞高因環境坎坷、決定執教鞭於戲校、月薪爲百五十元、令人回想彼之曩昔、聲勢煊赫、屈從如雲、與余（叔岩）馬（連良）言（菊朋）等各樹一幟、馳騁歌壇、曾幾何時、而景象大相背壤、古人云、『滄海桑田、變換無際』、筆者之於高君、實不勝浩歎也、

慶奎演老生戲、以嗓音高亢淸越、豪風瀟洒大方、見稱於時、其實此種贊譽、猶爲未足、蓋高於文事、頗有相當涉獵、每扮一戲、無論其爲新舊劇本、彼對劇中故事情節、必加縝密體會、復不惜虛心向人請益、故彼每飾一角色、身段做派、俱能神似畢效也、

高猶有一擅長之處、即歌凡宇（即反調）調是也、緣舊劇遭遞至今新時代中、而終不爲電影、白話、歌舞等劇淘汰、復得趨於發揚光大途徑、誠因其表現人生之悲歡離合、哀樂喜怒、均能入妙入微、淋漓盡致使觀衆如眞見古人事也、慶奎演戲、不但能以面部發劇情並能在共腔調運用之中、示出斯劇之悲喜舍褒覩共白帝城一劇、聆者多愴然淚下、於此可見一斑矣、

談劇詞

（超）

京劇的詞句、有的地方、眞有點不近情理、不僅舊有的劇本是這樣、就是現在名伶所編的本劇、也有點那個、就像某名旦的武俠劇、囗囗女俠、說那位女俠、坐在二堂上、聽得轅門外鸞鈴響、就這兩句話說、就有三點令人不解、因爲那位女俠的父親、是位武節職度使、按節度使爲一鎮的總帥、他的小姐、又在那種舊時代、（宋代）不會跑二堂上坐着、二堂是什麼地方、京劇裏根本沒有弄淸、大堂二堂三堂、是公廨的公堂、就是本官在燕居的時候、也沒有坐在二剩上的何況官眷呢、這是一點錯誤、第二、二堂距離轅門、應當有多麼遠、馬鈴之聲有多麼大、這是應當考慮一下的、如果坐在二堂、聽見轅門外的馬鈴聲、那除了馬鈴上裝着廣播機、二堂上裝着收音器不可、這又是一點錯誤、第三『鸞』字就是馬鈴、而竟稱『鸞鈴』是疊床架屋不是、如果能這樣稱叫、儘可以稱之爲『鈴鈴』了這是編劇的先生、根本沒有明白字意、這又是一點錯誤、

像這樣的錯誤不近人情的詞句、在京劇裡太多了、不勝例舉雖然說劇詞要通俗可也不能近人情啊、是則是我還不懂戲的老趕有望於名伶有以改正了、

天意人思

（二十一）

（山田武逸）

▲命運在天

余至三十五歲之春、曾經得救之肺病經過十五年之現在復行重犯、今年一月吐多量之血不能起坐、幾乎至死然在此正月二日三日此兩日間吐血頗多以至不能動轉、然余當此時仍信命運之支配我人之身体係由天命而成、我人之身体其原貸主決非肺病所貸與者、旣非其貸與何能由共索還、至於貸與我人身体之主、即父母神之天命、我人初經疾病或受飴擊或受何等災難、此不過係一種警戒人類之手段、欲將貸與之身体收回而已、當此之時勿須驚慌此種手段、必要以堅固信念而動天、余想人之吐血之身体其生命之能延長幾許時日、決非要事所要者雖然吐血、仍能莞爾安然、獲得聽天命之澄淸之心、即守中心是也、是以我人只須守定中心而前進、其平均與平和、皆聽諸天命可也、故曰、命運均擊於天、而生命皆歸於神之手矣、

拿破倫征服歐洲各國、英名遠振、地位已尊至皇帝對於人之所欲、如金珠財寶、或國土予取予求、無不任意而爲、然終未達到五十年之壽命、是見人之命運與生命、不在地上、而在上天也、故余盡余全力已將肉體之事、置諸腦後、專以澄淸心地爲要義、如此活動、未及半年、由一百斤之肉體增至一百一十多斤之重量、此皆天神所賜之默佑、而能獲得於今之意氣與體力、増進超越以前之活動、由此余對人類之疾病與煩惱、更徹底了解、建設心之準備、係最要之一事、此種滋味、不嘗則已、一嘗則心活躍、自然而然、不得不發起中心之運動矣、

人之一生、比如四時、不能永過春季、半途中發生任何困難、障害枝節、此爲不可必免之事、然而余確信在相琢相磨之間、自能養出永遠光明之心、盼望我人、將生死與成敗都任之於天、只須勇躍前進方可、究應如何澄淸心地爲最要也、

▲廢物之去向

論物之如何高貴及食物如何味美、一經腐敗便須投置於塵芥箱中或拋棄於污水溝中、決無一人再爲保存者、然於此污穢不堪之塵芥箱中忽視光芒四射之金鋼石戒指、無論爲誰、亦要拾起而珍藏之、於此可證凡係腐敗之物、其去向非污水溝即塵芥箱而有價値之貴重品、如貴石等物必什襲寶藏於貴人之手無疑矣、夫天氣陰鬱之時、各物皆有迅速發黴之勢、一經發黴、其腐敗之狀立見、

洪武劍俠圖

第三回 ……三一〇…… 【張青山】

白蓮教匪奸狡刁頑肆兇殘自作還自受
武當俠劍忠誠智勇逞神威衛國復衛民

不到邊。數不清共有多少。特此請令定奪。這惡道一聞此言。直嚇得手足失措。吃驚非小。硬着頭皮。力持鎭靜把手一擺說聲知道了。探子撥馬去了。欒尙向衆寇說道。諸位聽見了沒有。我們後路已失。惟有向前一戰。還算是暗合兵法。置之死地而後生。若是搶不得登州到手。我們的歸宿。就不可思憶了。衆寇齊聲答道願隨祖師爺一戰。欒尙說道仰仗諸公努力。或能轉危爲安。把手中令旗招展號砲連聲。賊兵似潮湧一般。殺奔登州。此時左右兩翼。滿天飛的一般。潰將下來。約束不住。將後路的隊伍擁亂欒尙令下。這道令傳下來的。倘敢不遵約束。妨礙進兵者。准其立斬。這道命令傳下不要緊。前軍與退路。互相拚殺。各不相下。這眞是自相殘殺。好容易。脫烈。么天壽。丁丙融等敗到。這才各自約束本管的隊伍。及至約束住了的時候。可也就傷亡遍地啦。脫烈與衆寇來見欒尙。備言我軍抗不住城中的飛天火砲。以及敵人的槍砲弩石。軍心搖動紛紛亂竄。約束不住。遭此慘敗。在教主前特來請罪。惡道在馬上。只急得鐙裡跌足。連連說道在這個時候。還鬧什麼公事腔兒。後路失守。再不能前進。我軍安歸。莫非說束手待斃。等着全軍覆沒不成嗎。脫烈等聞言也是大吃一驚。連忙問道後路。怎麼會失守了呢。欒尙發急說道告訴你也是沒用啦。商議進兵之法吧。脫烈未及回言。只聽得正東上。正西上。正南上。正北上東南。東北。西南。西北四面八方。由遠而近。砲聲斷續轟隆隆响個不住。漸漸的。鼓角聲喧。喊殺連天。官軍迫進。隱隱的。槍聲漸近。弩石交加。欒尙見八面受敵。在馬上仰天嘆曰。意想不到。孤軍被圍於此。莫非說。天欲亡我乎。衆賊寇等也是搓手無策。個個納悶。這大明朝的官軍。難道說是憑空飛來的不成。齊稱怪異。卻原來是徐達兵退登州。賊兵乘勝。兵圍沙門島。分兵困登州。這個消息。就被通天撤地藏風島。鎭海鯤魚淳于龍。踏浪登雲淳于鳳弟兄知曉。急忙投入道遙島金鳳堡。老島主靖海飛俠鐵掌崑崙帥濟台瑞得知。老島主得到這個信息。急忙招集闔島衆頭領。商議對此事應付之法。衆人一齊言道。我們是大明朝的子民受着皇王水土之恩。理應出力報効。掃滅跳梁小醜。帮助官軍。保護良民。是份所當然的事。凡是皇上家子民。就應當盡這分責任。至於生死存亡。在所不計。愿老島主發動民兵。赴援沙門島。解圍之後。再去登州捉拿叛逆爲首者。以救生靈之塗炭。老島主聞言深爲感動。毅然說道諸君旣有忠君愛國之決心。老朽只得捨這條老命。統衆戰賊。以報國恩而成諸公之忠義。衆人歡聲雷動。齊說願隨老島主誓死殺賊。濟台浩然。見衆心一致。遂決定出兵。當命褚氏弟兄。在道遙島外。埋伏下二十四個鋼輪火櫃。因島中空虛以防不策。倘有意外的時候。只要是把機關撥動。鋼輪火櫃爆炸。任憑來多少船隻賊寇。也得盡成齏粉安排已畢。挑選船隻與團丁。除老弱者留守島內。餘者一概起行。島內的事情交與副團總分水猴犴唐克成。管理一切。老人家檢點一切。戰陣應用之物。應有盡有。無所不備。配備了三日。整理齊畢。第四日正好是黃道吉日。率衆登舟。命四個徒弟。分統左右前後四路。自將中軍。派俠女月華。爲五路巡查專司察查各路。以防奸細。又切囑淳于弟兄。暗暗監視八卦蓮花島的動靜。並須往來於通天擁地島與道遙島之間。以防不虞。二弟兄遵命退去。老島主焚香上供。祭了海神。點放鞭砲。鑼鼓齊鳴。然後令下開拔。道遙島的船隊分爲五路。浩浩蕩蕩開赴沙門島。離沙門島。三二十里之遙。找了避風所在。安下五花連營。老島主升帥艙。發放軍情。分派已畢。用了戰飯這才將俠女月華叫過。傳諭道吾兒換好了分水寶鎧。浮水入沙門島見你胞兄。命他與你見過鎭台左大人。稟說明白。就請他指示機宜。約定號令。你趕緊浮水回歸。我們好裡迎外合前後夾攻。戮滅强敵。以解此圍。姑娘連稱遵命。退歸自己船中。換好了分水寶鎧。暗藏軍刃出得船來。至船邊側身刺水入海。分波躍浪。直奔沙門島。來至島口切近。沉身走水底綫。至島門前。見島口下面掛着。金絲攔江絕戶網。不用說人。大魚也不能通過。事出無法。

外塗內治之家庭聖藥

按貼肺勞免 已在歐美各國賞用數十年間之外塗內治之聖藥。本劑不若向來習用之巴布劑而擦於患處、則其功力立刻滲透組織內部、發揮卓越之消炎・鎭痛・退腫、以致血液循環順利之功能。

因此對於肺炎・氣管支炎・流行性感冒・關節炎・扁桃腺炎・肋膜炎・乳腺炎等一切炎症性、均奏卓効之外、因感冒而起之咽喉及胸部疼痛・肩臂痛・神經痛・風濕骨痛・凝結・肌肉紅腫・腫瘍等疾患其効靈驗。又其對於患月經痛之婦女、塗擦於下腹部、則營有行經順調之特異作用。

本劑絕無刺激局部之憂、況質柔芬芳、用法便利、故備受各醫院及一般家庭之非常歡迎。

適應症 肺炎・感冒・肋膜炎・僂麻質斯・風濕骨痛・氣管支炎・關節炎・神經痛・肩背痛・打撲傷・乳腺炎・月經痛等

全國著名藥房均有出售

按貼肺勞免

包裝 20克 60克

總批發處 股份有限公司 柳韓洋行 大連市岩代町十九 京城・上海

新農菓樹園 菓木樹出售

菓樹各樣均能耐寒保管能以栽活一畝地面積能栽菓樹四五十株地多以此計算樹之夾空種植菜蔬兩不相妨如海棠太平菓一項四五年後可產四五十斤六七年後可產不下百斤購樹在百株以上即能遣園藝工人去栽保活無工資惟來往路費運樹費均歸購主担負惠顧諸君請來函做園出售地址接洽即將菓樹各名價錢表奉上一份無任歡迎

出售（呼蘭烏協領胡同十一號
地址（濱江馬家溝協和街四十八號
吉林西大寺後水泡子三號

諸官廳指定品

鶴星牌印色

詳細索標本即寄

フリコ文具製作所 大阪東区南久宝寺町一

武田牌

家庭常備 如意膏

虫螯良藥 撒可喜能 サキシロン

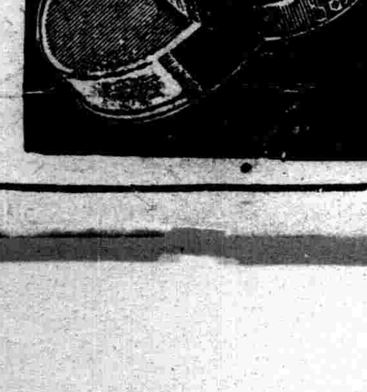

雙層化積膏 萬靈虎骨酒 特製至寶三腎丸

筋骨疼痛 胃脘腹痛 婦女血積 手足拘攣 半身不遂 陽痿囊縮 精關不固 腎虧腰痛 神經衰弱

四肢麻木 五積六聚 經血不調 筋骨麻木 腰腿背痛 婦女血寒 夢遺自遺 精神萎弱 淋濁疝氣

腰腿背痛 多年痞塊 經閉白帶 中風中寒 心腹疼痛 子宮寒冷 陽痿早洩 精乏髓空 下元虛冷

風寒濕痺 腎寒疝氣 每份壹圓 痿痺癱瘓 腎寒疝氣 每瓶貳圓 房勞過度 氣力短促 每盒參圓

外埠函購郵費不加惟虎骨酒至少須三瓶方能寄再信內裝欵【匯票】務祈掛號

總發行 奉天市鐘樓南 德潤堂藥局

經濟與產業

產業五年計畫與現地開發之一瞥（五）

撫順煤田（3）

燃燒之石、油母頁岩、俱與煤炭堪誇爲撫順之名產、該分布在於全煤層之上層、及約三十米之厚度、總量稱五十餘億噸、於露天裏當煤炭採掘時剝離之頁岩中含油率多之部分、爲工業化大正十五年着手企業的研究實驗、確定企業形式及採算之的數字昭和三年四月起工、全四年十月爲竣工、以至今日、該含油量、上層是多、下層煤炭近接之部分、漸呈薄少、採上層三分之二、平均含油量達約六%、現在工場採油能率、雖不能爲公開、然二三年前有十四萬五千噸之原油、三萬噸之硫安生產、此後之擴張、豫測有相當之發展、蓋油母頁岩工業之生命、存於露天掘之經濟限度、昔古城子、揚柏堡等露天掘之經濟限制、由地表存於二二〇米、故露天掘造二二〇米掘進之場合、製油工場並不負担任何採掘費、得經濟之採掘、現在製油工業、工業採算維持之原因、依露天掘爲製油原料之確保關係、然露天掘之採炭限度二二〇米、爲十個年之壽命、鑑製油工業之採算率、十年以後之原料確保如何、當爲重要問題、斯露天掘之深部、採掘可爲研究之點、該事實對露天掘之將來、得並行的考慮、始得解決、蓋其具体的現象、爲揚堡河之合流、

露天掘之經濟限度、迨二百二十米、油母頁岩運搬費、依露天掘爲負担、而二百二十米以上、迨三百五十米之原料運搬、製油工場爲負担、更製油工場依製油殘留之骸之廢棄處分、委托內掘依現行廢棄之運搬費、力謀節減、廢棄物蕩充當壙、坑之用、如斯依、相互負担、露天掘台三百五十米之深部採掘、高經濟限度、製油工業、依之得確保原料油母頁岩一億五千萬立方米之富礦、迨今後三十年之原料問題、爲解決也、

俱與油母頁岩工業、煤液化工業、呈着着進步、康德三年八月着工、現工場建設者有各種之新工場、如以上煤炭油母頁岩發電、化學工業、製鐵所建設等、撫順占據之地位頗大、五年計畫之重點、所在者此地而已、

然吾人於偉大的撫順、頁物資技術、勞働三方面之取得關係、比他地設備其完善、負担責任因之亦頗大、、

戰時經濟對策之具現
設立食糧品貯藏會社

【新京十二日發】政府就關于時局下之物資配給、並行軍需五年計畫、關係資材之優先的配給、企圖衣食住必需品之圓滑配給、樹立小麥粉、綿系布木材等之配給統制策、此次更於冬季前爲各都市銃後之民生安定起見、關于食料品之國內配給合理化、現關係各部謀具體的對策、大致基於左記骨子九月以後、爲實施方針、

一、國內主要都市特別設立中央批發場、依該市塲之批發會社統制生魚、鹽、乾魚、蔬菜類生果其他必要的肉類等、

一、在中央批發市場所在地、設立生鮮食料貯藏會社、實施生鮮食料品之集貨、保管並批發會社之配給、

一、該會社、都市近郊之農民爲蔬菜類栽培助成之起見實施必要的保護援助、于同時各沿海河之漁民結成漁業組合、關於生魚之購入輸送等、謀緊密連絡、再本年度右食料品貯藏會社之設立候補地定爲新京奉天、吉林哈爾濱、齊齊哈爾營口等各大都市爲第一步奏在新京以資本金百萬圓設立食糧品貯藏會社、

戰時經濟與商店
將到重要對策時（二）

於奉天商店研究會　岡田徹氏

●售賣豫算之概念●

售賣豫算作製之利益點、爲左記二點、

（甲）放賣豫算、爲售賣活動之成果計畫之豫算、故以該目標、爲對象、期售賣之自然增收、

（乙）放賣豫算、爲他豫算之基礎、則爲綜合的營業活動之基準、

而售賣豫算編成之場合、對售賣額增減之諸條件、加充分之參酌爲頗重要事、正確把握客觀的之諸情勢、而定計算之基礎、該豫算編成上重要要素者如左、

（甲）外部的影響、

一、批定關係、二、顧客層之購買力、三、業者間競爭之程度、四、物價、五、交通網、六、購買、消費組合關係、七、公設市場、

（乙）內部的影響、

一、店之吸引力、二、人的售賣力、三、營業政策（商品之放賣方法）四、廣告力、五、流動資金（財務的情態）六、信念的關係、

售賣豫算之一資料

月別	去年度售賣	%	今年度售賣	%
2	630	15.0%	728	14.0%
3	510	12.2%	520	10.0%
4	700	16.8%	832	16.0%
5	820	16.5%	988	19.0%
6	700	16.7%	936	18.0%
7	830	19.8%	1.199	23.0%
上期合計	4.190	100 %	5.200	100 %
8	630	10.8%		
9	750	12.9%		
10	1.000	17.2%		
11	1.000	17.2%		
12	1.800	27.5%		
1	830	14.4%		
下期合計	5.810	100 %		
一個年合計	10.000			

上揭營業成績、比去年同期、爲一千圓之售賣增、其增加率、以去年度放賣額爲基準之時、四二〇〇圓分之一、〇〇〇圓即爲二四%、故判斷上期之傾向、下期亦豫想二四%增程度放賣之場合、大體下期之放賣額達五千八百圓之二四%增、（則七千三百圓）爲豫想、

更觀月別關係、去年度月別比率爲基準、樹立第一次的豫算、

八月分七、三〇〇圓之一〇%而豫定計算爲七百三十圓、各月別之配賦關係如左

月別	比率	金額
八月	一〇%	七三〇圓
九月	一三%	一、〇〇〇圓
十月	一七%	一、二五〇圓
十一月	一七、五%	一、三〇〇圓
十二月	二八%	二、〇〇〇圓
一月	四、五%	一、〇〇〇圓
計	一〇〇%	七、二八〇圓

然不年度如前述、得豫想幾多之難關、現其一部分已有具體的影響、單以去年下期及上期之營者成績爲基準爲危險、就自店售賣力、要充分之豫測研究、

則爲大體方針、樹立消極的豫算、而緊縮全體之營業活動、一方依積極的售賣努力、以得豫算超過之實績爲妥當、

售賣豫算之樣式

月別	去年實績	比率	售賣豫定	比率	實績	比率	增減
月		%		%		%	
月							
月							
月							
月							
月							
計		100 %		100 %			

奉天批發物價指數
上漲氣勢頓挫狀況

八月以來上漲起中之奉天批發物價指數、本月亦依然呈強調上中旬均爲續騰、下旬特產雜穀、紡織品三類呈反跌、結局月中平均指數一五七、四、比前月爲一、二%微漲、茲數月間之物價漲起、因諸種之物價對策、漸騰勢呈緩和、比前年仝月爲二三、五%之著騰、更觀八大類別、因特產類實需物中之收買、高粱呈強調、大豆反映內地落潮、呈急跌、豆餅、豆油、亦追隨跌落、雜穀及小麻子、不關于白米漲起、反呈反跌、又因食料及嗜好品類因麥粉之公定價格低下、雖低跌豚肉之季節的反落、砂糖燒酒爲著騰、紡織品類、因大價抑制策之强化與國境問題等、致以粗布、細布爲中心、反呈落價、五金物類有銑鐵之標準價低下、除洋釘諸品一律爲低跌、依需給關係洋釘之猛騰甚顯著、比前月比二〇九%方爲促漲、五金類指數招致上騰、建築材料類因木材之急騰原料亦漲、原料昂漲、比前月比約三%呈騰貴、燈火品及燃料類煤油揮發油之專賣價格提高、因薪之上昇等、稍呈微騰雜品曹達、豚毛之反跌、以外他品一律上進、與所屬消費制限品之紙、靴底革膠皮靴之提高、呈一段顯著之事實類別指數如左

類別	本月指數	對前月比%		對前年會月比%	
特產	二〇六、五	減	〇、四	增	一三、二
雜穀	一四六、九	〃	〇、五	〃	二一、三
食料及嗜好品	一三九、四	增	一、一	〃	一四、五
紡織品	一七九、七	〃	〇、一	〃	六九、六
金物	一七七、四	〃	一、五	〃	三、九
建築材料	一四〇、六	〃	三、一	〃	一六、五
燈火品及燃料	一〇九、八	〃	〇、八	〃	九、一
雜品	一六三、五	〃	四、七	〃	二九、二
總平均	一五七、四	〃	一、二		二三、五

高級堅實準確之錶

樂動

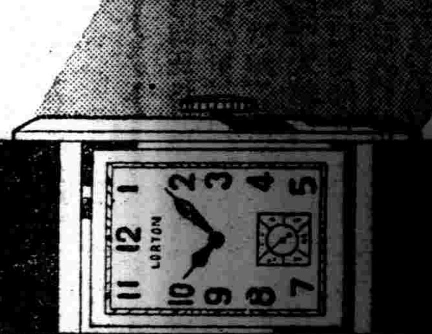

瑞士製

滌暑蒸人

何以消解

一二高爾夫球場

是消夏勝地

本球場修繕多日內容一新綠樹成蔭花香四溢置身其間如臨仙境在遊戲中不覺暑氣盡消

併附設乒乓球及喫茶店公餘涉足於此必能勞形頓解逸趣橫生

★★三經路六緯路口★★

一服利導　百害消散　功出藥靈　價宜大衆

參天堂紅色健通丸

各埠均有藥房代售

專治白癜瘋

祖傳妙藥萬試萬靈治法簡便取費從廉痊愈迅速毫無痛苦至於病原治法價格及病之象徵面談竭誠奉告函詢即覆請附郵費此病祇適宜夏季治療過時不治機會難得幸勿錯過此廣告祇今日登一次

中國天津特二區十字街牛家台三號王子才啓

廣告事務請通電話二一一〇二二號爲荷

盛京時報廣告部

同類車

富士東京号　富士進出号　鬼号　亜細亜号　愛馬号　コンパス号　友邦号　利富号　NB号

因有偽造物品購買時節請認準東栄商店之商標爲荷

奉天八幡町九番（3）二三五六　株式会社日米商店奉天支店

大連市若狭町一九一番（3）一五三三　株式会社日米商店大連出張所

FUJI

富士自転車

慢性腸胃病宜用愛腑

明朗滿洲的建設

日本派來的救手！

全滿的諸君

勿再擔憂！

慢性腸胃病的一門、從此由「愛腑」負責治療

請速來撲入這良藥的懷裡、解消長年的憂鬱！

凡具有下開症狀的就是慢性胃腸病

▼食慾不振、胸痞、欲嘔、時作噯氣、▼常作泄瀉或排軟便、便內混有粘液、血液、膿汁、▼腹脹哓嚕作響、時作放屁、心口小腸痛疼、▼雖吃滋補品也不能變成血肉、身體日見衰弱、▼氣力減退、面色刷白、神經過敏、氣短易怒、夜不安眠。

雖然同屬腸胃病……

若是單純的消化不良、或胸痞嘈嚨的、祇有酵素劑制酸劑、便已足用

若是把那症狀、看得太輕、放任歷久、在不知不覺中釀成慢性、乃爲腸胃病的常例。那麼這種似輕不輕的症狀、最忌姑息的調理。爲甚麼呢、因受時常的不攝生、不知不覺中的不養生——負擔的過多、刺戟的厲害等等的影響、胃壁和腸管壁、漸起糜爛、消化不良食慾減退隨之而來、尤其是心窩部分的重壓感、飯後或餓時的腸胃痛疼、或泄瀉頻起等、眞是惱人的症狀、甚至造成胃潰瘍或胃癌的誘因、多麼可怕。那麼此症、怎樣調理呢、榮養素的補給、維他命的攝取等當然是必要的條件、可是腸胃的障害、非從速除去不可、奉勸諸君儘先服用腸胃治療藥「愛腑」、及早除去可怕的病源！

治療藥「愛腑」……

因爲兼備病源和對症的双重作用、乃其主藥成分沈着於腸胃內壁的病變部分、解消炎症、加强粘膜、緊其弛緩、整頓分泌或運動機能的反常同時吸着腸管內的有毒物質、排泄於體外等々遡源治病外、一面解消嘈嚨、噯氣、惡心、胃痛、腹痛、泄瀉、便秘、嘔吐、消化不良食慾不振等諸症狀而使腸胃機能及早復元。所以作了病狀極複雜的慢性胃腸病治療劑、誠是獨一無二的優秀藥劑。

▼各埠大藥房均有代售▲

藥價

四日份　七十五錢　八日份　一圓五十錢　十七日份　三圓　特製十一日份　五圓

重症宜用「特製愛腑」・便秘宜用「加減愛腑」

總經理處　順和公司支店

大連市山縣通一丁目

振替大連三七五六番　電話七六〇八番

本店—大阪・支店—東京

(明治卅九年十月十八日第三種郵便物認可)(大同元年七月二十六日第三種郵便物認可)

盛京時報
晨刊
八月十三日發行

西北軍事會議 協議漢口陷落後對策

【石家莊十三日電】據本地所得確息、西安軍當局、上月廿九日、於西安開西北軍事會議、蔣介石代理、亦自漢口搭飛行機前來參加、主要關於漢口陷落後展開長期戰及該軍指揮、有所協議、結果、議決、

一、以洛陽爲中心、西安以東、至鄭州之隴海線地區軍隊、屬於第一戰區司令長官程潛麾下、

二、此外、西北各地山西陝西等處正規軍中央軍、爾今屬於第八路軍指揮下、一切委諸第八路軍區處、對此決議實行方法、在漢口亦有種種檢討、結果、蔣介石不得已亦承認之、因而西北各地區正規軍中央軍招來共產化、今後前途、極値吾人注視、

海軍航空隊活躍 擊墜來襲九江敵機五架

【上海十三日電】艦隊報道部發表海軍航空隊、昨十二日在華中方面對各地敢行徹底的大空襲、其他一部隊、更在揚子江上流地區擊沈從事作戰行動之五十噸敵軍汽艇四隻又找克四隻、紛碎零零、其中找克二隻似就機電、發出猛烈之炸音遂沒於水底、敵重爆炸機五架、昨夕來襲九江、被我林一空曹、馬野及松本之空曹等所操縱之戰鬪機發現、交戰之後、相繼發火、在鄱陽湖西南地方五架均被完全擊墜、我方並無任何損傷、奏凱歌而歸返、

在華南方面、海軍航空隊、昨十二日、對於粵漢鐵路、在銀盞坳南方將前日所炸毀之鐵橋、重行炸毀、彈中數枚、損毀鐵橋更爲擴大、並切斷鐵路處、又襲粵廣九鐵路之部隊在石龍站附近、切斷鐵路八處、在筆村密近、亦切斷鐵路數處、

國境劃定委員會 刻繼續開始交涉

【東京十三日電】十日之重光李特維諾夫第三次會談席上、成立停戰協定、張鼓峯之軍事行動遂爾停止當局立即由國境劃定委員會、劃定問題地點之國境線、決定根絕起因於國境不明確之紛爭、在莫斯科、刻正繼續關於設置國境委員會、作外交交涉、十日會談中、關於構成該委員會、蘇聯側提議、滿日方各一名、蘇聯側兩名、第三國委員一名、而重光大使拒絕第三國委員案、因此關係上、今關於構成問題、猶存有交涉餘地、不特此也、尚有議事採決及其他劃定資料等問題、衆信在該委員會成立前、尚須開會談一兩次云、

日軍厚情 饑餓蘇軍 與以食糧

【〇〇十三日電】已訂停戰協定後之十三日午前十一時許、由張鼓峯山脚之鐵條網越入蘇聯兵數名、頻頻向日本軍聲訴其食糧之缺乏、日本兵聞知此事、乃急速報告於部隊長、於是包裹食糧、拋過鐵條網與之、蘇聯軍特別感謝此種處理、而後又潛入塹壕中、

郭爾羅斯後旗招墾地整備委員會佈告第壹號

關於移民地買收通告之件

爲佈告事查我國爲促進日滿親善開發產業起見商承友邦日本遴選優秀農民移殖本旗開發未墾之荒野以期日滿永久不可分離並促成共存共榮之實現爰於六月二十八日成立招墾地整備委員會並將移民區域踏查已定同時招開土地買收會議一致通過對於收買手續及辦法擇要列後凡屬移民地區域內土地所有者迅速遵照各項辦法依限申告繳照勿稍觀望如逾今期即以地主不在地段辦理由本署代爲申告領價萃關種種爲勿延誤切切此佈

記

一、買收土地地界
一、他什海地區
自大廟起經公營子、吐莫屯、至鼎山屯迤西至大江、北界至換字四號、分界水溝迤南、窪地一帶、
一、至牛毛溝地區、
自東大園子、經黑水、東至肇州縣永樂鎮迤西縣旗界線迄南（除前三道崗子以外）
南界線由東大園子經敏字屯、一本堂後歐力馬屯敦德窩堡八家子屯花爾屯迤北至牛毛溝東部經谷家窩堡迤東、南至警備道路東行至趙祥窩堡迤西、北至旗縣界線爲止、
二、買收土地區域內屯名
1 茂興署管內
他什海西部 新立屯 瓦匠窩堡 姜家堡窩 楡樹坨子
蔡家園子 公司園子 馬蹄崗子 西北岔 查成岱屯
2 肇源署管內
小一本堂 英哥窩堡 張桂山屯 查干戶屯 双楡樹屯
劉會窩堡 牛官窩堡 賀什賀窩堡
3 三站署管內
東花崗屯 哈拉海崗子 新立屯 姜希有屯
三、地照提出及申告期間
康德五年八月末日爲限
四、地照繳收機關
郭後旗公署招墾整備委員會
五、地照丟失或抵押於他人者須由該管保甲長備具証明來署聲明

康德五年七月十九日

郭爾羅斯後旗旗長
兼招墾地整備委員會會長 多爾吉帕勒木

論說 以成秋事 (棄)

今歲自入伏以來。由於雨澤稀少。爍旱熇暍。厲疫以生。迨十日傍晚。於炎氛蒸鬱中。忽有長雲挾風雷自東南而至。旋成細雨。震霖連明。一時暑退涼生。下民安其眠食。田禾勃然以興。大有渴極饜以醍醐之樂。次日（十一日）積陰未開。滂沛竟日。迄前晨（十二日）改降大雨。若決銀潢。頓使檐霤如瀑。市潦成河。凡屬低窪湫隘之處。莫不積流若澤。晡後。雨勢雖小。天氣驟涼。抵暮。復經過大雨一陣。始漸放晴。至昨晨（十三日）。玄雲翳日。復作廉纖。窺其勢。一時尚難快晴。當此禾稼遍野方待成實之際。盼雨固然孔殷。多雨亦將成潦。於是關心農事者。對此第一場秋雨。莫不關切萬分。禮云。『以成秋事』。蓋人民一歲生計。咸繫乎秋事之成否。而秋成爲豐爲儉。又繫乎此時晴雨之是否得宜。值此緊要關頭。故知民生產業當局。關於促成秋事之防旱防水對策。當已籌之熟矣。

當一月以前。奉天省下新民康平等六縣。曾以水災聞。迄今爲時未久。再經此番大雨。災區恐有擴大之虞。尤其是此次雨勢甚猛。山洪發處。近山田地及鐵道線。難免受害。關於防水賑濟等等應急處置。誠爲不可稍緩者。總之。處此非常時局下物貴人忙之際。無論如何。必須以人力排除各種天災。以促秋事之成。蓋秋成而後民生安定。民生安定則銃後援助無虞。國力充足則對外應付裕如。又何患不能克服時艱也哉。

夫秋事之成。固以農產豐儉爲第一要義。而與此併行之所謂其他秋事者。尚有多端。亦須早爲之計。以期輔翼農功。調節民力。茲畧述數端如下。

奸商利圖。操縱市價。凡遇有機會時。必出其老猾手段以居奇牟利。如糧行中人。每値夏秋之間。見多日不雨而或雨量過多時。必藉口將旱將潦。提高糧價。或囤藏居奇。及新穀既登紛紛上市時。又故意貶其市價。以便用廉値收貨。一般農民自鄉間運粮入城求沽。旅運之費。日甚一日。不能久待行市。只得忍痛行糶。而奸商之計得矣。關於以上情形之防懲辦法。當局似應早爲之計。

自虎疫侵入奉市以來。蔓延於皇姑屯一帶。最近又續死亡劉長在者一名。已判明爲眞性虎疫。同時大和區江島町方面亦發生容疑患者。當局對此。刻正竭全力以預防中。惟虎疫之發生。秋甚於夏。經過此番秋雨而後。天氣將變爲晝熱夜涼。一般人晝役於盛暑之下。夜偃於風露之中。兼之瓜果大量上市。蚊蠅大肆活躍。飲食起居。稍有不愼。最易感染疫病。關於預防辦法。全市官民當一致協力積極從事。實不容稍緩者也。

秋稼繁茂。青紗障高。暑去涼來。商旅日密。兼之晝漸短而宵漸長。此時匪賊宵小。最易乘機潛伏。狡焉思逞。影響治安匪尠。亟應加派隊伍。巡邏警備。俾安秋事。

天氣漸涼。一般人行將從事準備防寒工具。如製多服所用之布疋棉花及人造毛等。今歲較比昂貴。而一部奸商。竟藉此盛行搗把伎倆。以致紊亂行情。影響民生。其他如必用之火爐。因鐵飢饉關係。亦必缺乏昂貴。煤之一物向例入冬必要增價。今歲奸商或更居奇。凡此種種情形。自須及早設法防過爲是。

以上所述。不過略舉數端。其他有關『以成秋事』者尚多。賢明當局。顧慮周全。自必籌爲之計也。

昨又空襲漢口 市內四處起火

【〇〇十三日電】八、一三紀念日、日海軍航空隊、急襲漢口上空、敢行機關之猛炸、對漢口全市、加以襲擊、因日軍炸彈、市內四處起火、紅蓮之火焰、映及薄暗、情勢慘淡、在漢口飛行場、發現大型爆擊機二架、不予逃走之暇、轟炸一架、焚燬其他一架、日機悠悠歸還、

張鼓峯事件停戰協定經過

（發）端於蘇聯兵不法越滿洲國境之張鼓峰事件、因現地蘇聯側忽視日方事件不擴大現地和平解決的紳士態度、竟爾擅動武力、逞其不法、佔據我土、擬以武力固守侵略土地、日夜增加兵力、構築陣地、出以挑戰的態度、是以事件發生以還、已垂一個月、猶未見解決、駐蘇重光大使與李特維諾夫外務人民委員、作第三次會談、至十日深更、双方意見、已告一致、遂成立暫定的停戰協定、露出解決事件之曙光、原來張鼓峰一地、居高臨下、（凡）圖們雄基以及要塞地帶之羅津、歷目在望、同時、波寨特灣附近蘇聯軍根據地、亦可展望、洵屬軍事要地、故蘇聯垂涎不已、帝俄時代、屢與中國間發生爭執、而蘇聯ヶ蠻橫、迭爲中國正當且妥當之主張所屈、連續敗北、張鼓峯山麓部落人民、近五十年來、三九兩月、每年中兩次在山頂行祈禱五穀豐穰天下泰平之祭禮、逮及中國事變勃發、蘇聯對華、不特公然供給軍火、抑且積極援助老將、對於我國、乃行間接的挑戰、然則蘇聯蓋藉此機會、遂行其多年德望耳、距事件發生之前、便祭行偵察不已、洎乎七月十二日、四十餘名蘇聯兵、乃突越國境線、出現於張鼓峯、構築陣地、出以計畫的不法佔據行爲事件發生徑過如次、茲誌

△七月十二日 上午、蘇聯遠東軍十八人、不法突破滿洲國東部國境琿春南方約四十公里之國境線、越境三公里餘、侵入滿洲國領內、佔領長池（哈桑湖）西方張鼓峯、立即在該地開始軍事工程、一方有蘇聯兵約四十名、利用該峰東側斜面、構築掩蔽塹壕、集結伺機以進、且行峰北側斜面、復有蘇聯兵約三十名、行天幕露營、而該地東北方約二十公里之香山洞、（蘇聯領）亦集結多數赤軍、總之蘇聯方面、對該方面之滿蘇國境一帶、確實增加國境警備兵力、

△七月十四日 滿洲國政府、對於滿蘇東部國境方面頻作挑戰行爲及不法越境蘇聯遠東軍忍隱自重、尤重視今次之張鼓峯事件、十四日下午、接受蘇兵不法事件之現地報告、立即開外務首腦會議、協議對策、結果、令駐哈下村特派員、使其經蘇聯代理總領事、向莫斯科政府要求、蘇聯兵即時撤退至國境外、恢復原狀、並保障將來等情、下村特派員、乃於是夜十一時、以電話邀請該地蘇聯代理總理事庫滋聶奧夫氏前來、關於張鼓峯事件、提出嚴重抗議、同時要求立即恢復原狀、庫代理總領事對此回答『貴國提議、雖已諒承、但因敝方無何等連絡、難以答覆』、結局、遂不得要領而終、

△七月十五日 日本外務當局、關於張鼓峯不法越境、十五日使代理西大使訪問吏特莫尼耶哥夫代理外長、嚴重提出抗議、『日本政府鑑於與滿洲國有特殊緊密關係、又對於蘇聯兵不法行動位置關係上、對本事件、殊有重大關心、因之本官奉政府訓令、對蘇聯政府嚴重要求該地蘇聯兵急速撤退、倘若不行撤退時、關於所生之事態糾紛一切責任、歸於蘇聯政府』、特此聲明。』蘇聯側則以現地爲蘇聯領土、不允日方要求、會議遂告閉幕、

△七月十六日 七月十五日、〇〇隊伊藤軍曹、松島憲兵伍長、一行四人、爲偵察不法越境情況、在小甑山北側渡口附近渡河、抵虛頂東北方三叉路時、蘇方突然加以射擊、松島伍長戰死、受射擊之地點、索諸滿日蘇三國地圖、顯係滿領、駐蘇西代理大使、十六日更訪問吏特莫尼耶哥夫代理外長、日方嚴重抗議張鼓峯不法越境事件時、抗議本事件、全係蘇方不法挑撥行爲、且日本憲兵中槍之地點、顯在滿洲國領土內、是以一切責任、全在蘇方、力駁蘇方誣日憲兵越境、擬轉嫁責任之不法主張、

△七月十七日 不法佔據張鼓峯之蘇聯兵、更自該地、進至連結將軍峯線、盛行修築陣地、十七日以來、以軍艦自海參崴向波寨特開始輸送兵力、益示挑戰態度、

△七月十八日 滿洲國外務當局、因蘇聯依然未表示解決誠意、乃於十八日對在哈下村特派員發出督促蘇聯回答之訓令下村特派員要求駐哈蘇聯代理總領事來訪、補足十四日之口頭抗議、而爲警告的抗議、同時手交公文、以促蘇聯側之猛省、且要望其致急速和平解決的善處方法、然而蘇聯仍執琿春條約之說、而謂『該地是蘇領、』對於日本之正當要求、竟無絲毫誠意之表示、遂致會議在事實上終於決裂、國境防衛當局、於十八日午後六時五十分、派軍使二名、至蘇聯哈爾欽駐屯政保隊提出嚴秋警備司令官之通告文、爲要求蘇聯不法佔據地即時撤退、在北歐方面旅行中之重光大使、鑑於對蘇關係之險惡化、於十八日急遽乘飛行機歸還莫斯科、

△七月廿日 十八日自斯德哥爾摩急遽歸還莫斯科之重光、蘇大使、奉日本政府訓令、於廿日午後二時、至外務人民委員部、該李特諾夫委員、關於十五日由代理西大使所抗議之不法越境事件、約一歷小時、說明問題之張鼓峯一帶所以爲滿領之故、要求速由現地撤退蘇兵、李特維諾夫則始終主張張鼓峯乃係蘇領、不稍讓步、會議無結果而終、

△七月廿四日 自十二日以來、滿蘇國境双方勢力之對立、漸次激化、一時有抱今將爆發之懸念、然蘇聯方面、蓋爲我現地强硬態度與有迫力之鐵壁防衛陣壓力所感、自廿三日夜以來、國境線之活動、俄然消極化而至沈默矣、

△七月廿五日 蘇聯煙秋警備司令官、廿五日正式通告我防衛當局、釋還派往蘇方之使者二人、

△七月廿六日 我方使者二人、歷時九日、始於今日在滿蘇國境長嶺子交與我方、但我使者並未携來蘇方之何等回答、故本事件之解決今後須俟中央之外交交涉、因此而停頓矣、從而我方現地交涉、蘇

△七月三十日 自十二日以來、因張鼓峰附近之蘇軍不法佔據、致國境一帶、暗雲低迷、惟我軍本諸大局的見地、忍自重以監視其行動中、然而按策而行之蘇軍、乘皇軍和平的態度與守備薄弱、自廿九日以來、反覆不法挑戰、尤其是卅日夜半、蘇軍竟乘濃霧、在沙草峯附近部隊中、加入戰車數輛、在張鼓峰佔據部隊及長池（哈桑湖）東南方砲兵極力掩護射擊之下、前來夜襲、我軍以敵方一再不法挑戰、乃毅然加以反攻、於卅一日午前五時四十分、收回張鼓峰六時奪回沙草峰南方高地、遂將蘇軍逐於國境線之外、張鼓峰附近戰場上所遺棄之敵軍屍體、據調查結果、計三十七具、乃諸兵聯合之政保隊也、」

黨府擬死守武漢 集結兵力達百萬

【紐約十二日電】紐約泰晤士報漢口特電、關於日本軍進擊在邇之最近漢口附近中國軍防備之狀況、報道如左、

中國側爲防備漢口、自數週以來數即在該方面集結大軍、現在武漢地方、似已集結百萬以上之兵力、武漢防備戰、是否普及於漢口市內外、現在殊難預測、然其結局、必候日本軍之正面攻擊或包圍戰之實施後方可決定、中國軍在距漢口廿哩乃至五十哩之地方作頑强抵抗、固爲必有之事、而爲助中國軍主力撤退而殘留之後方軍、在漢口市內作相當的戰鬪、亦勢所難免也、蓋蔣介石已確有在漢口與日本軍作最後決一死戰之語、而共產党之壓力、亦爲造成此原因之一、

風平浪靜 張鼓峰觀

【〇〇十三日電】十二日正午、在火傘高張之下待機於張鼓峰附近之記者、午後二時半始得許可、乃踴躍奔往成爲問題之張鼓峰、越將軍峰東側之稜線、山形已改、乃見張鼓峰孤立於左、登該山麓、即見防川項部落、在部落前有無名之池、死守張鼓峰之勇士、專心在池中野浴汗與征塵所污之體、並洗濯衣物、防川項部落、乃七百餘戶之村落、民屋幾全遭破壞、無復昔日之景象、行至水邊、但聞刺鼻之屍臭、越過鐵條網之一角時、見白旗之下、列爲此次事件而光榮犧牲之勇士屍體、記者不禁黯然、木立於該處良久、『喂！記者先生！請速行爲住！』忽聞一兵士之聲、現於夏草之間、於是沿山道跑上百五十米之高地、此即張鼓峰之山頂矣、方圓皆岩石、爲綠蔭所遮之現地、亦有岩石外露、故一望即感爲荒涼之山形也、自廿九日衝突以來、固守此山頂之下村部隊勇士、即在此處穴居生活、乃將山頂掘成圓形如山寨之形狀、首先由武勇之下村部隊長堅決口中、得聞挾山頂陣地戰始末之日蘇兩軍戰况之激烈、未幾、復蒙一青年准尉引導、過山頂之東側稜線、乃見十數丈之前、有着粗舊服裝之蘇兵數名、正忙於壕掃、『君懼乎？然久之則不感刺戟矣、』受准尉此項丁囑後、乃見一身量高大之赤兵背向我、似出一作業圖之類、指揮部下掃壕、時時有一二人輪流休息、以充滿敵意之目光、向我方炯炯窺視、准尉忽微笑曰、『此爲兩軍最近之處、相距僅二米、此處之槍口、或立即可與前方相對也』、事件中心地之張鼓峰、自戰鬪行爲中止後、仍可顯明看出此緊張之空氣、遠望圖們江岸兩側之水田及將軍峰五二高地之山腰、到處皆是彈痕、不覺有感慨之情諸湧上心頭、於是比日俄戰爭之二〇三高地尤險要之張鼓峯山頂、以眼下被指定爲現地交涉地點之防項川小學校爲目標、仍循原道歸還、

基於停戰協定 擬開現地交涉

【新京專電】七月廿九日以蘇聯兵不法越境而發端之張鼓峰日蘇兩軍衝突事件、至十一日正午、基於莫斯科交涉成立停戰協定、兩軍各收戰火、衆信今後當由兩軍當局間、於現地開始交涉、原來今次交戰停止、僅視爲一時之舉、近日兩軍當局、本諸交戰不擴大目的、爲商討兩軍各撤退前線部隊、設定中立的非武裝地帶、及收容死尸等、當開始現地交涉、諒刻正協商交涉日期及地點中云、

以湖北省爲中心 再組織第九戰區

【香港十三日電】遵日本揚子江遡江軍進擊而狼狽之蔣介石、最近命令武漢衛戍總司令陳誠、以湖北爲中心、再組織第九戰區、對於該戰區、任命陳誠爲正司令長官、萬耀煌爲副司令長官、長江南岸前敵總指揮、則任命李漢魂、北岸前敵總指揮、任命楊森、該戰區司令部、包含衛戍司令部及省政府各廳、因規模不大、更組織戰區總動員會、使與戰區司令部協力防衛武漢、

德國政府發表 穀物貯藏布告

【柏林十二日電】德國四年計劃長官戈林元帥、十二日關於貯藏穀物、發生布告、發表今後與穀物貯藏局以徵收貯藏用倉庫之權威等語、據該布告云、因本年度極爲豐稔、有實施此項特殊辦法之必要、其實德國政府、關於貯藏穀物、已發出種種法令、似均預備一朝緊急之時、方有此舉、

日本海統制會社 年內必創立

【東京十三日電】日本海航路新統制會社、鑑于現狀、以期急速實現、資本金三千萬圓、約定年末創立

平田勳氏赴任

【東京十三日電】新任滿洲國檢察廳次長平田勳氏、十三日午後三時、由東京啓程、首途履新、

外電所傳 漢口空襲狀況

【紐約十二日電】關於十二日漢口大空襲、美聯社漢口電報告如左之破壞狀況、

本日日本軍之空襲漢口、寔爲罕有之大規模、破壞的効果有未曾有之大、日本軍航空部隊、首先冒對空砲火、對武昌停車場加以正確的轟炸、對倉庫工場貨物等炸彈命中、次之亘武昌全地域、加以猛烈的爆擊、一方在漢口、對鐵道工業地帶等、反覆加以爆擊、

濱江省肇州縣公署佈告第一

肇行拓第三一號之二六

肇州縣招墾地整備委員會

關於移民入殖地整備之件

爲佈告事照得我國政府基於日滿兩國一體不可分之關係並鑒兩國共存共榮奠定國家富强之基礎起見所以商承友邦日本帝國選擇優秀堅實之農民移殖國內灌輸民智開發產業以期促進王道樂土之實現本縣根據政府國策於本年七月十五日成立招墾地整備委員會同時招開買收土地會議一致通過其辦法擇要列左合亟佈告週知凡在整備區域內之地主迅速遵照左列各項辦理並依限交照倘玩忽不繳或故意躲避而逾買收期限者即按照地主不在段辦法由本署代爲經理取銷產權其各凜遵勿違爲要切切此佈

記

（一）買收土地區域
1 肇州縣簽字段
昇平村 肇字元號、二號、三號、四號、五號、九號、一〇號、一一號、一二號
臨安村 肇字一九號、二〇號、二一號、二二號、二五號、續肇字二六號、二七號、補肇字二六號
昌和村 肇字六號、七號、八號、一三號、一四號、一五號、一六號、一七號、一八號、二三號、二四號、補肇字二四號、肇字一六號、二四號、餘荒
2 肇州縣一順招段
同德村 十二行夾荒、十二行一井、十三行夾荒、十三行一井、二井、十四行夾荒、十四行一井、二井、十五行夾荒、十五行一井、二井、十六行夾荒、十六行一井、十六行西餘荒、
3 康德托古村管內、牛毛溝、帶濕地、
（二）收繳契照期限
自康德五年七月二十日起至同年八月二十日止
（三）收繳契照機關
在買收區域內現有地主所有地照及關係書類務須在限期內送交該管村公所由該村公所先行發給執據彙送本縣招墾地整備委員會至遲三個月以內發給地價但領取地價時必須携帶執據爲要再地主居住外方者准予用双掛號信遞寄肇州縣公署辦理

康德五年七月十五日

肇州縣縣長 兼 肇州縣招墾委員會委員長 張東壁

感謝賈海臣經理

敬啓者敝人等先後入永和號充當櫃夥多蒙賈海臣經理指導栽成已十餘年每年所得薪金等項除養家外尚有些許積蓄感不能忘今夏張子威副經理出號獨立經營該永和號敝人等辭退轉入積和號所有以前應得薪金等項多日未付發生種種誤解及近日始知所以遲未付款者因李興周在未出號先經手辦理商務事務多錯誤致匍之報告種事亦有未合柜章賈經理俟查明後再付今經友人道建諒解照原賬發給是以登報感謝

感謝人 李興周 咸甸之 同啓

張國務總理在官邸 歡宴蒙疆代表
日華駐京要人及各大臣均出席

【新京專電】張總理於十三日下午六時半、在總理官邸、款待十日來京之蒙疆聯合委員會代表、主賓以滯京中蒙疆聯合委員會最高顧問金井章二氏爲來賓、高須駐滿海軍部司令官、加藤大使館參事官、中華民國臨時政府周駐滿代表、呂產業部、李交通部、張司法部各大臣、神吉總務廳次長、蔡外務局長官等均出席、張總理首行致辭、代表者致有謝辭、共進晚餐、遂行歡談、九時散會、

關東州境內豪雨 被害情形彙誌

【大連專電】關東州一帶、於十二日因遭暴雨爲災、被害情形、於十三日午前十一時卅分以前、關東州廳警察部保安課所接之州內八警察署管內情況如左、

△水上署
一、由汽船向碼頭運卸之木材一萬五千根(約五萬圓)目下流失中、
一、寺兒溝方面電話不通、
一、其他目下調查中、

▲大連署
一、止電、管內全部自午后八時廿七分至同十一時卅七分止、
一、房傾倒四處、
一、寬石方面電話不通、目下調查中、

▲小崗子署
一、電柱傾倒一根、
一、電話制斷十一處、
一、路旁樹木倒六十六株、
一、房屋剝場七十七處、其他調查中、

▲沙河口署
一、路旁樹木倒五十株、
一、電話制斷四處、
一、房屋傾倒卅四處、
一、房屋微害五十處、
一、日本人負傷其他調查中、

▲金州署
一、警察專用電話制斷四處、
一、廿二處電柱破壞、以致止電、
一、內外棉工場被害三千七百圓、
一、禾稼被害、果樹農場被害三成、(比昨年收入減少卅萬圓)、一般禾稼被害二成、比昨年收入減七十萬圓、
一、交通距大連起點四十二公里(二十里堡附近)鐵道上石塊沖散、故下行一〇三列車不通(五時廿分發)

▲旅順署
一、船舶遭難、漁船一隻、遭難者、鮮人六名、
一、船舶、頃覆戎克三隻、
一、遭難者十四人、
一、遭雷殛斃者一人、
一、電柱倒壞四十一根、
一、電線制斷七處、
一、水道斷水一處、
一、禾稼大致歉收四五成、

▲普蘭店署
一、一般禾稼、大致歉收二成
一、果樹目下調查中、

▲貔子窩署
一、貔子窩、普蘭店間貔子窩城子疃間路旁之樹冲倒、公共汽車不通、
一、禾稼受害甚少、

科長榮陞日滿恭送

【通遼】警務科長、孫良文氏、於康德元年、爲警務局長次改爲科長、昨奉興安南省令榮轉三江省、依蘭縣、警務科警正、各界設宴餞別、於十日午後一點、日滿官紳首領、及法團代表、約二百餘人、至站恭送、查孫君到任後、地方匪賊四起、備致回鄉電話、建國後、各區宣傳、整理之苦心策劃、今爲樂土、此次榮任依蘭得一幹才、因在通勤勞卓著、中外恭送者、頗爲熱烈云、

用電影振興 滿日華文化計劃

【新京專電】滿映前曾計畫以電影興隆滿日華文化、近因與東京國際文化振興會提携、爲對滿洲國三千五百萬民衆、介紹友邦日本生動之文化、乃將該會製作之文化電影『日本小學校生活』以下多數影片、分別在學校教化團体電影院等處上映、此外、並由新民映畫協會、於華北各方面、亦予定開演該等影片滿映文化電影、目下滿映對新民映畫振興間、進行具体的交涉中、

召集各縣警尉 在省考試權衡

奉天省公署警務廳、爲謀省內各市縣警察行政之發展起見、對全省各市縣之警尉補級之警察官等、特於十二日招集來省、在省公署大禮堂內、舉行考試、此次參加者、計達三百餘衆、於考試終了後、即於十三日午後、使其分別歸還任地聽候提外中云、

滿洲產淡水魚 可以大吃特吃
藤田教授視察後談話

【新京專電】靜岡高等學校生物學教授藤田篤氏、前曾來滿、在哈爾濱、牡丹江等地、對於滿洲之淡水魚、就地視察、於十二日來京、十三日經山大連就返國之途、該教授談話如左、

在滿洲淡水魚之種類、約計二百數十、就中滿洲獨有而於別處無者、亦爲較多、我獲於松花江而特加研究者、爲十二種、重要者爲鯉、鮒、莫根魚熱魚黑魚、鱈、白魚等魚、據聞滿洲之魚有不適於食用之說、然而看分析之結果而論、決無此事、大家可以放心大吃特吃也、至於其味比日本魚不能說是好味、然講究調味、即可十分佳美、因水濁不清、帶有一種臭味、但將葱細刻切製入、醃之以湯、可以消其臭味、並尤適於糖漬鹹菜醬[一]拌等、故經滿日人有研究用法之必要云云、

〇〇部隊長 在現地奮戰談話

【〇〇十三日電】十三日、問日蘇停戰協定第三日、記者訪問日蘇兩軍展開力戰之將軍峰最前線猛將〇〇部隊長、時戰場已歸鎮靜、秋花爛爛、部隊長立於此山野中、緬想往事、談健鬥奮跡如次、

卅一日以來、張鼓峰與此處、展開激戰、誠如文字所云、作生死之爭鬥、苦鬥情勢、逐日增劇、是項苦鬥、實亦世界戰史上罕有之防禦戰、我方隱忍自重、極遵奉自方命令、雖爲部下、亦堪感歎、可愛之部下、雖見敵彈落其前、亦毫不爲之動、思之心痛、前日現地交涉、蘇聯遠東方面參謀長、手持機槍、偕敵約一中隊、來會見日方長大佐、大佐不携小槍、僅軍佩刀一把、共豪胆殊使敵人驚異、總之、吾人秉木村長門守見日本古史之意氣耳

部隊念及今次戰役所失之尊貴犧牲者、爲之心悽而目濕矣、

火柴價格 各地分別制定

在非常時局下、政府除勵行暴利取締令監視奸商外、並對於小麥及煙草等制定最高價格、以資國民生活之穩定、茲悉對於火柴亦制定全國主要都市最高價格、今後由專賣局與警察廳緊密連絡下、嚴重取締、茲將奉天省下各主要都邑火柴最高價格、誌之於下、

(小安全火柴在各都邑均爲一分)

都邑	小安全硫化燐火柴一包	大安全火柴
奉天	八分	廿三分
鞍山	八分五厘	廿四分
遼陽	八分五厘	廿四分
遼中	九分	廿四分
本溪湖	八分五厘	廿四分
撫順	八分五厘	廿四分
興京	九分五厘	廿五分五
新民	八分五厘	廿四分五
清源	九分	廿四分
鐵嶺	八分五厘	廿四分
法庫	九分	廿四分五
康平	九分	廿五分
營口	八分	廿三分
瓦房店	八分五厘	廿四分五
復州	九分	廿四分五
蓋平	八分五厘	廿四分
大石橋	八分五厘	廿四分
海城	八分五厘	廿四分
四平街	八分	廿三分
開原	八分五厘	廿四分
西豐	九分	廿四分五
西安	八分五厘	廿四分五
昌圖	八分五厘	廿四分
梨樹	八分五厘	廿四分
鄭家屯	九分	廿四分五
雙山	九分	廿五分

預防虎疫陣網擴大 將對醫士舉行指示

奉天防疫委員會、鑒於虎列拉疫之猖獗、爲確圖極力之防止、以期使其根本減絕起見、除實施預防虎疫之注射、使市內民衆普及、得以充實預防一方之心理外、爲斷絕傳染之路徑計、業已對於飲食方面着手消毒與禁止販賣、已誌本報、茲爲使市民之澈底、並得充分之明瞭、以便遂行防疫目的之達成計、對於市內之醫士等、即將召集舉行講習、俾使其對於虎列拉之應行注意各項、予以瞭解、一日一患者、或疑似患者之發現時、早速報告、以免蔓延等種種之指示云、

國境第一線部隊 重砲彈轟炸下
嚴護蘇兵遺骸

【滿蘇國境十三日電】記者由洪儀車站、亘三日間視察、受蘇聯砲火洗禮之張鼓峯下之甑山、並爲敵人國境線上之戰死勇士之蘇聯兵卅七具遺骸深表敬意、於四日午後天陰之熱悶中、雖極疲倦、仍冒轟轟屢於眼前炸裂之重砲彈、乘載重車前進、到達南甑山之現地、

眼前之張鼓峯、迄事件前尚爲濃綠之夏草所覆、一片青葱、而自事件勃發以來、繼續遭蘇聯機之空炸、山頂至半山腰均已赭土露出、足資証明戰鬪之猛烈、且於猛烈轟炸中、不退出張鼓峯一步之第一線皇軍勇士之武勳也、

此時由雨雲中傳來低微飛機之音、旋見由煙秋方面、來至張鼓峯上空之蘇機二架出現、有備無患之友軍高射砲陣地、當即一齊對空射擊、蘇聯機見我方向持滿未放之高射砲力突爾發揮正確之射擊威力、乃倉惶向雲間遁走、頗覺可笑、旋記者到達彼蘇聯兵卅七名遺骸經我軍將士安之朝鮮民家、記者觀該情景時、即有一種不可名狀之敬虔、油然而生、見該卅七名蘇聯兵遺骸、已殮於白木棺中、有佩刺刀衞兵嚴加守護、

一日至少三百發多達四百發之重砲彈、震耳致聾、在此轟音炸裂中、無所畏怯、此誠皇軍將士之武士道精神也、

記者亦折無名花兩三枝、獻於靈前、謹告其靈曰、

蘇聯兵士卅七士、其瞑目乎！、是東洋和平曙光已射來矣、

嗣乃再自隆隆砲聲中返抵洪儀驛、

美莫尼達報論評 "琿春界約" 中國亦不知

【紐約十三日電】基利斯當撒印斯、莫尼達報、十二日揭載『誰的國境』之論說、即『解決國境紛爭、於地圖製作上、或於世界和平上、予以決定的貢獻、然在停戰協定發表前、蘇聯政府稱爲問題之國境、以一八八六年之琿春界約而決定、然該條約在馬克馬列及哈基列特二大條約集、無有揭載、且十八世紀起、亘世界大戰、多有秘密條約、故以未揭載爲理由、雖不能斷定爲蘇聯主張不對、然當事國中國、亦謂不知此條約云云、

川村一等兵壯烈燦史 挺身炸轟敵戰車

【滿蘇國境十三日電】曾於七月卅日、日軍對蘇軍初次戰鬪、奪回我屬張鼓峯及沙草峰、在於戰鬪中、有一段肉彈愛國佳話、即卅日午后二時半許、我軍奪回沙草峯一帶後、未幾蘇軍大部隊、侮我勢力之少、以戰車十架先陣、大呼特喊復來挑戰、高地一帶、立被砲煙與轟炸管所掩沒、我軍僅以槍迎擊、將兵一体死守、無奈敵戰車、傍若無人、前進橫行、此時也、有一勇士、對部隊長謂、『令本人挺身轟炸』彼爲川村廣吉一等兵、聽部隊長答諾、『好！』一聲、便抱地雷兩個、躍出於塹壕外、一等兵一面躲避敵方彈雨、一、前進殆進抵先頭敵方戰車之射擊角下時、奮起猛衝、双手緊握地雷、與軀体一併擲諸前進之中戰車之前、但聞悲痛呼聲起、自日本方塹壕之上、而巨聲於焉響徹雲霄、大地一切、盡包於砂塵之中矣、時映於將士眼簾者、已非川村一等兵而爲炸壞之敵軍坦克車也、是時也、日軍將士振臂一呼、曰、『勿落於川村之後』、於是一齊越壕突擊、逐散呆然自失之蘇兵、遂大奏凱歌、將敵方戰車全部鹵獲、全軍將士對此可致鬼泣神驚之川村廣吉一等兵之最後、咸相擁而泣云、

絕對支持日本 德通信社報道

【柏林十二日電】德意志通信、於十二日對日蘇紛爭事件、題述如左、

對此次事件、雖已和平解決、日本仍不斷努力、因蘇聯於國境上軍隊之集結、明瞭表示蘇聯由挑戰的態度將使事態生有紛糾之心腸、又莫斯科所謂蘇華條約、亦無何等對外的法的根據、幸而事態未見其進展、然蘇聯對和的意向、仍未表決、依此種內政上之理由、外國得明瞭蘇聯之不法、但所謂日蘇兩國和平完全解消危險之說、實屬虛無、蘇聯爲世界革命不選任何手段之無軌道政策、及與第三國不可分離之關係之政策、世界各國對其仍須不怠的監視、既爲日本誠實之友人、即須對於日本之權力與以實地保護、且特對於其維持和平而努力、而永執同情的立場、又德志意對於日本鑑其深有防共的見地、故於兩國友好之關係上更深表同情、因事態之解決實由衷心而喜悅、德志意對日本側之十分同情、可於本月八日里賓特羅甫與東鄉大使會見之際、見其特別之強調焉、

藉事變一週年紀念 組織武漢保衛委員會

【上海十三日電】據漢口來電、與軍事機關供留於漢口之中央宣傳部、政治部武漢衞戍總司令部、政治部、市政府等七機關、以上海事變一週年爲機會、結成武漢保衞宣傳運動委員會、十三日起、開始運動、聲稱於『保衞大武漢』之標語下、爲增強中國武漢保衞力、總動員宣傳機關、協力保衞武漢、惟事實上、強奪市傘下財產、以有產階級男女、強制組織慰勞隊、藉名防衞、公然實行種種破壞工作、一方八日以還、頻行異動更換之武漢防衞軍、六日夜起、陸續演習巷戰、演習區域、爲日本租界全部、賽馬場、武昌城內蛇山、漢陽鐵工所龜山等、亦包括在內、迎抗戰滿一週年之武漢三鎮、除展開保衞武漢運動外、並呈露最後死命掙扎之種種妖相云、

確保國境線

【〇〇十三日電】自張鼓峯事件發生以來、公正統率部下、不稍有誤大局、置我國境線於磐石之安之〇〇部隊長、十二日在國境線附近某地、接見記者、談話如左、

余得以完成幾分警備國境重任者、盡係部下諸兵獻身活動之所賜、當初余未料及此次事件可擴大如是、然在保持皇軍威信上、遂對蘇軍之挑戰、不得已執戈相見、致兩軍犧牲多人、殊爲遺憾、幸藉莫斯科外交交涉、兩軍停止戰鬥、即時開始現地交涉、余以爲其已達圓滿解決之域、且自信不疑、經過此次事件、想蘇軍足知日軍一起、雖如何困難、亦可迎刃而解也云云、

眞野部隊 掃蕩山西殘敵

【石家莊十三日電】眞野部隊、十日晨、在山西省吳王渡、與頑強抵抗敵七師、十七師廿五師等約三千名交戰、與以徹底的打擊、敵遺棄屍体五百、渡黃河遁入陝西省

德國秣馬厲兵 紐約各報紛載

【紐約十二日電】最近紐約各報、紛紛注意日蘇紛爭事件、至十二日、俄然轉換方向、盛大報道德國召集豫備軍、並其他各種演習準備、殊値注目、原來德國、

一、召集豫備軍百三十萬、停止現役將兵及軍需工業工人休假、以演習等名義、徵發汽車、載重汽車、公共汽車等、

二、指令增強促進對法對波蘭國境方面要塞地區、並完成至捷克國境道路之舖裝工程、更本年二月軍政大改革時、隱退之前國防軍港司令馮福里奇將軍、相傳有復登軍界舞台消息、外方揣測、此殆係表示德意對捷克之意圖、

谷本少將離滿

【大連專電】轉任練習艦隊司令官之谷本少將、于十三日午後三時、於多數官民歡送中乘船離滿、

緊要聲明

家姪齊錫鉛(又名鶴生)幼失怙恃長學無成日趨下流吸食鴉片所交非人詐騙多端浪費無度深恐將來彼其所累如伊在外借款或抵押以及一切非法行爲敝人概不負責特此聲明

齊景昌謹啓

遺失買契紙聲明作廢

本人因被匪遺失民國十九年三月間價得陪字九百卅一號買契一紙內載坐落扶餘城內西北營子宅院正廂房十四間地基南北長十六丈七東西寬七丈六東至姜姓西至楊姓南北至道除呈扶餘縣署補發買契外特此聲明作廢

扶餘縣西北營子 石金閣啓

解僱聲明

敝店員李如春君近來操行不端已於本年七月二十六日解嗣僱後該人一切操行完全與本號脫離關係恐未週知特此聲明

合資會社 裕泰店謹啓

失照聲明作廢

啓者敝等以永厚堂領名坐落通遼縣西大街路南鎮字三百二十七號街基照一張六百方丈寬十丈長六十丈北至大街南至小街於事變時遺失除呈明縣署備案外嗣後勿論落於何手人概作無效

通遼永厚堂 貴榮堂 許子明 仝啓

失照作廢

啓者先兄張隋領名通遼毛格圖字三一六附號上等地三畝七分東至三〇三號西至三二四號南至三一五號北至三一七號浮多地照一張於大同元年兄弟拆居遷移丟失除呈請縣署補發外無論落於何處概作無效特此聲明

通遼張陶

地照遺失聲明作廢

敝於民國十七年自置坐落通遼縣大林站阿不生營子即二十八戶屯城則地東子字三十七號及三十一號地兩方於事變前遺失除呈明縣署補發新照外嗣後勿論落何人之手概作無效合宜聲明

通遼現住黑山羅屯村 王樹棠

華豐洋行啓事

逕啓者茲爲敝東項乃羲高愛群陳敬一君另有他就無意前圖業於康德五年八月三日已將股本如數撤出實行脫離關係並陳敬一之店員亦一併正式辭退向後對於華豐洋行一切事務與該君等概無關係而該君等嗣後一切行爲亦與敝行毫無干涉恐未周知特此登報聲明

奉天大西邊門外十一緯路九一號 華豐洋行

地照遺失聲明作廢

啓者敝於民國十六年買玉發堂坐落一區五村河夾信子餘遼字七號計地十八垧七畝五分更祁俊臣名下因事變時遺失除呈明縣公署補發新照外嗣後勿論落於何人之手概作無效

通遼 祁俊臣啓

聲明脫離關係

奉天市小東關大街路南東發成合記經理人侯慶福因有高就於康德五年八月九日完全辭退經衆股東允許從此至後與本號脫離關係倘在外如有藉名應聲作保浮挪暫借本號概不負責恐未週知特此登報聲明

東發成合記啓

營口豫成豐糖果廠啓事

啓者敝號總廠設於江蘇常洲分廠設於蘇州已歷數十餘年專門製造清水對絲盆糖桂花佛手花梅大紅頁餅姜片瓜丁各種糖餞品以及松花彩蛋等項使用豐字商標行銷全球馳名世界前爲便利滿洲顧主爰設分廠於營口市西二道街專門製造前記商品茲爲杜絕假冒起見仍用豐字商標聘請崔立文先生代向滿洲帝國特許發明局請求註冊業蒙照准於康德五年六月二十日發給第一八七八六號第四十三類糖餞品商標註冊證在案敝號除對於商品精心製造以酬顧主惠顧雅意外爲確保前項商標之權利並聘任法學士崔立文先生爲常年法律顧問嗣後關於敝號商事上之一切權益統由該學士負保障之責特此聲明

營口市西二道街門牌三十一號

營口豫成豐糖果廠 右經理趙庚玉謹啓

被聘任爲常年法律顧問啓事

啓者本法學士茲受營口豫成豐糖果廠之聘任爲常年法律顧問嗣後關於該號商事上之一切權益如有不法侵害者本法學士必依法盡保障之責此啓

事務所營口市大平康里南街三十四號

法學士 司法代書人 崔立文啓

漢醫孫鐵鈞侯郁周遷移廣告

敬啓者本堂在奉天中街創設多年貨真價實信用素著頗爲各界所公鑒茲爲擴充營業普濟病家起見聘請山左漢醫孫鐵鈞(公卿)先生精理內科對於婦女科小兒科[illegible]師傳心法前在省垣各大藥店應診二十餘年[illegible]今由鐘樓南同利生移寓本堂照常應診又聘[illegible]精理內科針灸科謹告病家知所適從爲禱

奉天中街西首路北 天元堂藥店謹啓

電話訂安不日裝設暫借(四)三四〇一號

聘請教員 招考新生

日語科 教員二名 土木科 教員一名

資格 專門大學卒業日滿男女不限

待遇 月薪由六十元起

招考新生 限愛新覺羅宗族子弟高小卒業者

奉天維城國民高等學校校長 慶厚謹啓

招募各縣支店

本社爲發展營業並預謀實業家便利起見每縣招支店各一家經營(或專理或作爲副業均可)營業科目 特製小學各種課本及其他教育用文房具各種有欲辦理者須早速先指定何處並付郵票四分簡章及品名價目表即寄

專賣特許品總發賣元 東亞興業合資會社

新京市永長路福祿街口

啓者敝場孫定慶君因另營他業已於康德五年八月五日與敝場脫離關係嗣後該君無論與任何方面所有銀錢交往以及一切行動概與敝場無涉特此登報聲明

奉天山葉洋行家俱工場 經理 王龍虎啓

奉天星命家 劉雲朗

專論吉凶推測富貴打破諸君迷嘆指點一切明瞭算男前途遷昇進退或順境或逆境順則貴人補助一帆風順逆則小人破壞勞而無功雖有門徑還得時運幫忙不然同樣挫折論女士被環境壓迫可算何月心花大放論小兒或長壽或短命或富貴或貧賤軍警政學商工命運不可不問未到先知以爲禦防問命乃爲問我後生之路各界諸君請駕來臨直言無隱方證不謬也

算命壹圓爻掛四角 現寓十一緯路毅然里巷內門牌一號(三經路南口)

淋病有治法了

啓者敝人黃靜宣因涉足花叢不愼偶染淋病兼軟性下疳果經醫治及購服成藥三月於茲不但未愈纖而睾丸又腫疼痛甚劇動轉難移正在痛苦萬分之際幸有友人曹君介紹至市內電車路第一商埠東頭路南惠民醫院何興周大夫處調治因曹君會患斯症甚重最後亦經何大夫治好故敢介紹敝當經何大夫着手治療純用新法西藥共二星期全愈矣眞出乎意料之外敝感佩之餘登諸報端藉爲同病之介紹焉

敝 黃靜宣謹啓

奉天職業養蜂學院招生

◎農產開發特殊技術員養成

實務科 函授科學則附郵票一分

校址 奉天市大北邊門外中央馬路北紅樓

出品部 蜂種、巢礎、蜂具、蜂蜜、巢機、蜂蜡、分售、目錄郵票二分

遼海國畫傳習所招生

速成科二年卒業本科三年卒業每科男生二十名女生十名分班教授課目除原設山水花卉人物翎毛自下學期起加授西洋畫(素描水彩畫油畫圖案)學費每學期仍爲十八圓 凡由國民學校以上卒業有志研究美術者於八月十五日以前隨時報名畢業後成績優良者願就職業由本所介紹或留所任助教

所址 奉天市大南門裡路西(簡章函索付郵票二分即寄)

名古屋貿易公司

留聲機 和洋樂器 寫眞機 玩具一式 空氣銃

奉天城內 鐘樓南大街

小西關警署路　電影院
電話（二）三七九一
昇期！大優待！樓上三角 樓下二角

看一看俠心義膽的教人不顧己！
看一看熱腸慈意的教人不顧己！
（演期）十二日・十三日・十四日

復旦公司的大傑構　武俠巨星羅克明 主演
（第二集）火燒七星樓

明星公司的超特作　銀城宿將胡蝶 主演
永遠的微笑

優頭優腦的第二愛廸生
多美多嬌的第一安琪兒
三星伴月
周璇 馬陋芬 主演
二十日准演！藝華新片

國民電影院
工業區國民市場內
下期兩大貢獻
天一公司出品全部有聲對白巨片
楊柳村
范雪朋 陶金 主演
引人入勝的風景！使人捧腹的穿插！動人情感的表演！描寫深刻的劇旨！
同時加演
神怪武俠行門飛法片　開天闢地 後集
時間：每日下午一時起、晚十時半止，循環開演，隨時入座，星期例假由上午十時開演
價票：樓上一律二角，樓下一律一角，軍警學生一律一角

雲閣電影院
奉天北市場
電話（二）二一二一
十三、十四、十五公映
新華公司全部有聲歌唱恐佈巨片
金山 胡萍 主演
夜半歌聲
隨票贈送半票券
時間：每日上午十一時半開演，晚十一時止
票價：樓上三角，樓下二角；軍警幼童半價；學生樓上二角五，樓下一角

天光電影院
十二、十三、十四公映
（兩大貢獻）
滿映巨片　鄭曉君 王福春 主演
壯志燭天
【同時加演】
魔術師
注意本期附贈半價券
時間：每日循環開演，午後一時至十時半止，假日上午十時半起
價目：樓上三角，樓下二角；軍警學生幼童半價；持有半價券者半價

奉天光陸電影院
CAPITOL THEATRE
拔山扛鼎　名不虛傳　完全真工夫　決無假表演
溫容 郎珠 蕭麗英 主演
月明影片公司出品
全部有聲對白武俠偵探巨片
秘密女探
日期：八月十三日（星期六）、十四日（星期日）、十五日（星期一）
時間：每日下午一時循環開演，晚十時止入座，星期例假上午十一時開演
票價：樓上三角，樓下二角，散座一律五角，每位四角（…）；廂座…；學生軍警幼童…半價

東安電影院　電話2.3542
今日開演
明星公司無上傑作
黃耐霜 龔稼農 顧蘭君 合演
全部對白有聲巨片
夜會
▲輕鬆的格調 ▲嚴肅的態度 ▲大胆的描畫 ▲血淚的交織
大都市的交響樂　大都市的照妖鏡
循環開演：每日午後一時起，星期日十一時起早演
票價一角

雙妹老牌
美髮霜

此霜潔滑不膩。尤為特色。名界試用。當知上選
風行三十餘年　萬衆歡迎
雙妹老牌
花露水

提神醒腦　辟穢除氣
廣生行出品
各埠百貨商店均有發售

凡拉蒙

立止一切疼痛
Veramon
Schering
書齋久讀　頭痛發作　服凡拉蒙　立即安樂

各大葯房均有出售

長髮生毛
富美納音
博士創製　生髮良藥
●田中醫學博士靈方
●說明免費奉贈
日本田中醫學博士所創製生髮素「富美納音」既能促進生髮、生毛且能防髮毛脫落及頭皮發生等症、即頭髮、眉毛、鬍鬚、腋毛及其他人體生毛髮部份、通於稀薄、一經採用本藥、雖微細毛根、亦得轉濃為濃、促進生長、又患禿頭病毛髮脫落時、採用本藥、可防止其脫落、且對此等諸病原因之禿頭脫髮、殺滅病菌後、生出同樣之毛髮。
效果顯著◆禿頭病◆未老先禿◆脫毛◆光禿◆眉毛稀薄◆髮邊不整◆男女應有毛處若無毛者◆趕速採用本藥便知言之不謬
【各埠藥房皆有出售處】
富美納音藥價、五角、九角、一元六角、三元、五元五角、郵費四十五錢、倘遇貨罄請將藥價及郵費隨函匯至總發售處、當即照數寄下
假冒充塞、惠購指名、富美納音（フミナイン）爲荷
總發售處
東京 振替東京三八三番 電話芝一八七四番 日東京芝區田村町 東京藥院
大阪 振替大阪四〇六八番 電話天王寺三三七六番 大阪赤十字病院前 東京藥院

化痣散專治
雀斑
此藥專治雀斑汗斑風火痣疽酒刺薄皮癬面黃等症凡有患以上各症者速購此藥擦抹一袋即愈有改換艷容之功每袋國幣一元△外埠函購不加郵費
奉天小南關老爺廟前光明里十號萬春堂謹啓

田春聖藥
內服
桃夢
強精強腦
小盒壹圓貳角　大盒叁元

人生之幸福為何？
家庭之融合夫婦之和合皆是現實把握人生之幸福倘欲更進而求其妙味不可不光顧敝店確信一履此地定能有如意之物品而携歸也
生〇器發育不良請用駞名之
眞空水治療法器（附屬品一概在內）
普通六元　特製八元五角
防止早洩最有効果之
性美膏　壹盒壹元
衛生套　自五角至叁元一打
其他强精藥劑器具等甚多珍巧出人意外務祈一度駕臨參觀至路遠之人士請於信封內裝入郵票四分索閱以便將型錄急寄不悞
奉天加茂町拾六番地　粹具之百貨店
天津日本租界芙容街盛德里三十一ノ十六　精美堂藥房
強力內服治淋藥
米亞可諾爾

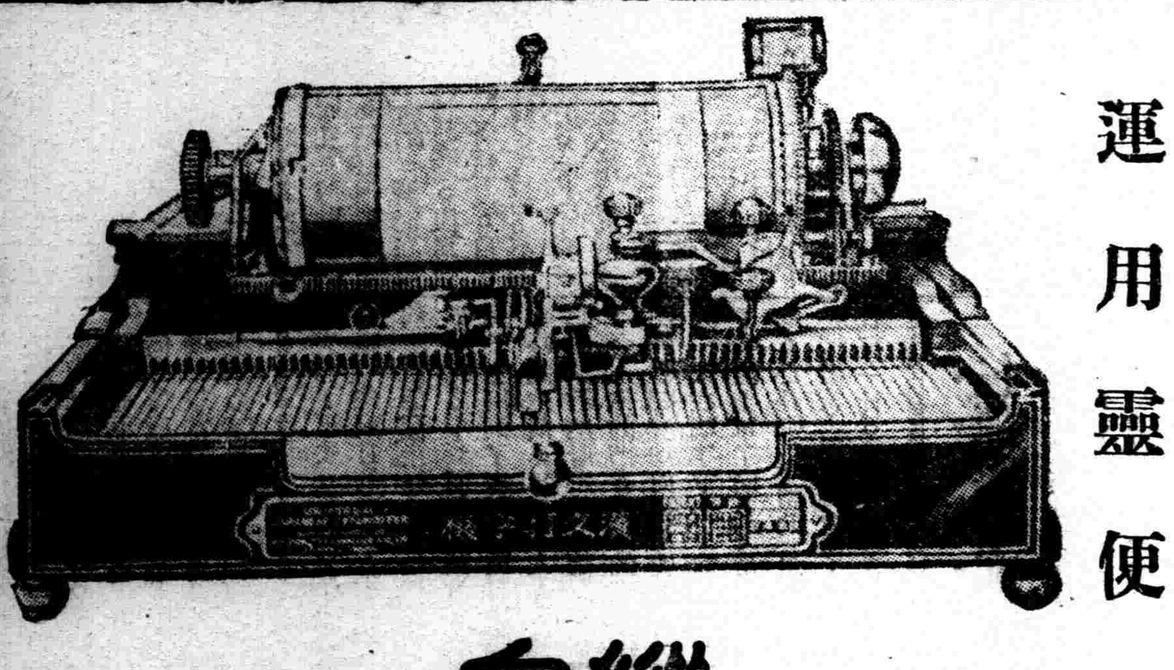
裝璜精巧　運用靈便
機構堅牢　價格低廉
縱橫自在
漢文打字機
日文歐文併用
現代事務室中之大問題
時代演進事務繁增各種事業之競爭、亦日加劇烈、舉凡公文信件之傳遞記錄要以敏捷明瞭、方不致步人後塵、惟是舊日之人工繕寫其能率之微弱、乃成今日事務上一大問題焉、且漢文字體繁異、果秉筆濡毫一點一畫濡之繕寫、求其字瑞行整、已非易致、再冀敏捷、決非可能、今欲達此目的、舍用漢文打字機外、別無途徑敝公司創製之最新式漢文打字機、即為解決此問題之利器也、本機構造堅固完備動作靈敏適用、與西文打字機其同等功用
購買一架陳列廳前生輝滿室置諸案頭便利非常徒為裝飾之品誠文明之利器也一架能代三名書記並每分鐘打五十餘字
近來各官廳機關銀行會社商會學堂文人學士購用者紛至沓來如蒙光臨不勝歡迎之至
本公司現有專門打字員待聘如有需用此項人材者請與本公司接洽可也
×漢日歐文併用打字機之特徵×
一、構造堅固經久耐用
二、長短捲紙均能隨時任意撤換
三、縱橫打字俱備
四、横打字時　若欲退回原位置備有戻鈕按之即得
五、縱橫打字之間隔　及插入日文歐文或數目字等均可隨意變換
六、打字時可隨意畫線
七、打字位置極為準確自動進行無反動外錯之弊打字速度極快
八、機構鋼字文字盤等均極堅固可保永久使用
漢文打字機製造公司
本社　東京
代理店
青葉旅安　島口順東　堂東乃市　二木場　邑道町通七丁目　路街三　丸岳中　谷南岳　洋南原　公司　公司商店　行
支店　大連市山縣通一〇五
出張所　新京　奉天　哈爾濱　天津　吉林　朝日通　千代田通　北中日二國租九界條道　八三通町街　一五八七　福島街　路二五九　大南

便祕
緩下劑
拉克沙妥兒片
Laxatol
大便閉結之害
便通之於健康者　普通每日必大便一回至二回　若連續數日無大便時　腸蠕動機能因之生變　續發種々之疾病　時因腸內繁殖各種細菌　而起腐敗現象　因之發生有毒物質　經腸管壁被吸收於體內　結果惹起頭痛・眩暈・嘔心・不眠　遂害及健康就中於婦人・小孩・及患心臟腎臟病者爲害尤甚
新緩下劑「拉克沙妥兒」
乃根據眞正的學理而製成之新藥　早為全國醫家所賞用　臨床上須臾不可缺之藥物　奏效卓著　百試百靈　無味無臭　雖婦人・老人・小孩均易服用　久用不成習慣　用後數小時間　即可無痛排出多量之軟便　是爲本劑之特徵　而他藥所不及者也
包裝　片劑　一〇片　五〇片　一〇〇片　各一瓶裝
粉末　一〇瓦　二五瓦　一〇〇瓦　各一匣裝
本店大阪市道修町
株式會社　鹽野義商店
奉天支店松島町十四番地
5新一紅

神皐雜俎

論蘭亭法帖（上）

（楊宗億）

夫漢之碑。宋之帖。俱可以隻立千古。宋以前賀季眞刻澄清堂帖。南堂李後主刻昇元帖。宋帖首爲淳化。而實出自昇元帖。次淳化者。爲大觀帖（及稱太清樓帖）。又次者爲絳帖。續閣帖。續閣帖初本欲續淳化帖。後乃以殿大觀帖。再爲紹興國子帖。淳熙修內司帖。其規模悉同閣本。又有摹仿淳化帖者。有黔江帖。重摹絳帖者。爲武帖。重摹絳閣二帖。一刻於烏鎭。一刻於福州。此外淳熙秘閣續帖。南渡後續得名人遺墨。灃陽帖已不完。彭州帖不佳。汝州帖訛謬處。誠有如黃長睿所譏。欵識帖。博古堂帖。荔枝樓帖。賜書堂帖。星鳳樓帖。百一帖。寶晉齋帖。群玉堂世綵帖。皆精工。且有翻刻原本。而幾可以亂眞者。固非如穠而不清之玉麟堂帖也。明洪武初。常性剡泉帖。謂可追蹤渾絳。東書堂帖。以淳化爲主。賢堂帖。以絳帖。大觀帖。寶晉帖爲主。停雲館帖。爲有明諸刻第一。且遠勝今北海中之快雪時晴帖。其餘眞賞齋。鬱岡齋。戲鴻堂諸帖。皆不及也。至於清代之三希堂帖。絳不及淳化。大觀諸帖。然較之餘清齋。鬱岡齋等帖。自是後來居上也。

右軍書見於人名書跋者。三十餘種。陶貞白『逸少有名之蹟。不過數首。黃庭第一。東觀餘論謂黃庭世有數本。或繆楊。或刊刻。六朝及唐人。轉相摹倣也。樂毅論。逸少親書於石。唐太宗裒集二王蹟。惟樂毅論石本。其後隨入昭陵。或曰公主以僞本易之。或曰老嫗投書竈下。是眞蹟在唐時已不復存。蘭亭序帖相傳眞本亦殉葬於昭陵。故今不復見。當太宗初得眞蹟。即命褚遂良。歐陽詢。湯普徹。馮承素。諸葛貞。趙模等人。各臨榻以賜近臣。其中以褚遂良。歐陽詢之臨本。最爲人所稱道。後之所謂定武本者。歐臨者也。唐絹本者。褚臨者也。

（戲曲）藤十郎的戀（2）

（菊池寛作　白文瑞譯）

第一場

四條中島京都萬太夫戲院所附屬的宗清茶舘的大廳。二月杪的一晚萬太夫戲院的演員們。爲三月出演的戲劇。主辦着一個宴會。許多點着百枝蠟燭的銀燭臺。成列的排立着舞臺左方壁龕之前悠然坐在鑲鍛的墊上的是坂田藤十郎。他是一個用『茶筌』（注一）東髮的白晳的美男子。內穿灰色綢綢的長袍。外罩黑色印着極小雙面人物的加賀絹夾套。腰束持染中國袍色的彙帶。藤十郎的左邊。坐着班中主要丑角霧浪千壽。他在白綢襯衫的上面。穿着一件紫色綢綢的夾長袍。外披天鵝絨的套子。頭戴紫色田野帽那種艶麗的風情。眞同女子一般無異。在他們兩人的左右。中村四郎五郎。嵐三十郎澤村長十郎。柏崎源次。霧浪阿禰。坂田市彌。小野川宇源次。藤田小平次。仙台彌五七。服部二郎右衛門。金子吉左衛門等排成一列地坐着。坐席的末尾。有小生角色和變童等美少年侍坐萬太夫戲院的少太夫。周旋於杯盤之間。

當幕開時小生角色的一人敲着鼓五人依照『隆達節』的曲譜合唱左列的小曲

『和人誓約。約可輕而不可破。試看枝頭紅葉。輕重誰先落？重葉終先落。』

（曲終。演員們拍手稱讚。左方的紙門推開。宗淸的侍女。手持紅信籤箱入）

侍　女—藤十郎先生有信來了。

少太夫—（在中途接受。）好像火急的事似的。（遞給藤十郎。）

藤十郎—（接信）哦！眞像有火急的事讓我看一看。對不住諸位！呀。漣子君。自巢林寄。那一定是近松先生的信了！（口中默唸到末尾聲音提高。）『這回的新戲我也在掛念。所以差人急急送信給你。假如你敢在少長君手裏不獨你失了面子。就是所謂歌舞劇的淵源京都歌舞劇的令名。也將…臺。深望你不要疏忽專心一志用功。』（思片刻。又復重讀。）『京都歌舞劇的令名。也將毋臺』哼！怎麼可以失敗呢？哈哈哈！…………不過近松先生是想我藤十郎好。所以才這樣操心。

歸家

（伯岑）

△學生時代一幕

某年的夏天。已竟快到了放暑假的時候。學校當局正在準備着放假一切事務。在一個悶熱的天氣裡。學校當局公佈放了暑假我等同鄉數人。收什行李。整理書籍。均送到貯藏室裡保存起來。又跑到街上買一點應時的新鮮東西。以備拿到家獻給父母。同時學友們也都在買着菓品及衣料玩具等。我等。返校時。已爲萬家燈火。街上人稀的時候了。

到校後。寢室內的同學們有的忙着整理行裝。有的正在開話。更有的談起今後的升學等等問題。我與同鄉大談故鄉的一切。不知不覺中已到夜半了。同學們乃閉燈就寢。頃刻間同學王君已鼾聲大起。繼之李君哼哼囈語。張君連咬牙帶唱打呼牌。我因歸心似箭。且時常失眠的原因。直至東方既白。始朦朧睡去。

大家快起來吧。訓育員來點名來啦。陶君披着汗衫。手提着襪子一面走着一面說。

得了。嚇誰呢。今天可該老爺睡亮覺了。不是放假了嗎。我赶快起來擦了擦臉。漱漱口。跑到飯廳裡喝兩碗粳米粥吃一個饅首。就算飽了。竟扯這套。你不知這叫援害公安嗎。李君板着面孔向陶君說。唉呀！哈哈。今天可算是滿工了。趕快起來吧。收什收什好轉回家園呀。王君一面伸懶腰一面高歌的說。

他們大家這一起那一起的連噪帶嚷的。把我也噪得醒了。

草草的每人提着一個皮包及衣服包裹。我們同鄉幾人僱了兩輛轎車一路奔向我的故鄉。

久居城市的人。偶然到鄉間。精神上感到異常的興奮。看見路兩傍的莊稼長得茂盛極了。高粱已大半見穗了。穗子雖未出多少穗。但亦均含苞欲放了。望之一片碧綠。滿覆田隴。謂爲士沃民肥。物產豐富。原非過言。我等且行且談。瞬間已望見故鄉喬木枝頭。益爲歡喜。手舞足蹈。不覺已入村門。我等都下車隨後跟走。

母親因爲盼我心切。正在街頭望着。看見轎車往前赶來。母親赶緊向前走了兩步。琴兒你回來了。今天天氣很熱吧。一路上太平嗎。母親很親熱的問着我。

同時我提着皮包。携着衣包。向母親規規矩矩的行了個九十度鞠躬禮。天氣不熱。一路又很太平。請媽媽不用惦念了。我赶緊的回答着。

一進院。父親見我回來。很喜歡的向我說你們放假啦。不約而同的下屋的工人們也出來都說。少東家你可回來了。我們老東家。天天不住嘴的道念你呢。這回可放心了。

妹妹見着我。跑到跟前笑嘻嘻的行個禮。又拉着我的手。哥哥我能寫洋字碼。算算術。畫圖畫了。咱們園子裡桃也熟了。山楂也紅了。葡萄也上灰了。土豆包米也都吃得了。她一五一十的告訴我。

不一會兒。大司爺已竟將晚飯做好送來了。于是我與父母妹妹等。同坐一棹吃飯。

琴兒呵。這綠豆粳米水飯鹹鷄子。是我們莊稼院的好飯食。你多吃點吧。這完全是家出的。眞是有滋有味的。母親在告訴我。並表示着農家的確能自給自足呵。

吃完了飯。父親在葡萄架底下放張八仙桌。擺了幾張舊式椅子。沏壺茶。我們圍着桌子坐下。

年青人不好喝茶。況且又是伏天呢。便指妹妹說妳去給妳哥哥割一根甜稈來。再摘幾個香瓜來。妳小心着蚊子咬阿。母親吩咐妹妹給我弄些解渴解熱的東西。

我與父親正在談着這半年中的經過。同時由西鄰傳來一片感泣的聲音。我急向前走了幾步。望西鄰園子裏一看。見在一棵大柳樹下竚立着一位年青少婦。我躲在籬笆傍邊。詳細一看。是西鄰的王嫂。生得異常俊秀。左手扶着樹幹。右手拿着手巾正在擦眼淚。仰視天空的一輪明月。揣測她的情形。似有無限的苦衷。藉着這個寂靜場所。對着這明月一面哭泣着。一面哼哼又唱着。彷彿是這樣的唱着。

有女不嫁讀書郎。一年四季守空房。有時一朝回家轉。不是洗來就是漿。

—八。十一。夜中稿。

再談"金聖嘆"（二）

（接若愚）

（三）金聖嘆之生死

聖嘆之生茫不可考。第依其言語著述推之。當生於明末萬曆三四十年間楊保同金聖嘆軼事。『俗傳三月三日文昌帝君生日。而聖嘆。亦於是日生故人稱聖嘆爲文曲星』聖嘆虔祀文昌。或亦因此歟。則其誕辰爲三月三日也。順治十七年庚子十二月朔哭令任維初到任。徵錢糧甚急。而且典守自盜。盜糶倉米。辛丑紀聞載『…開大毛竹片數十浸以溺。示人曰。『功令森嚴。錢糧最急』… 初二日。午時。即追比欠數金者…責者皆鮮血淋漓。難於起立…邑民股慄。十八年正月中旬。維初入常平倉。每石倉米取七升三合。每二廒。則計共數之多寡而糶出一石焉。迨兌糧。則各戶之貯此廒者。各出償之。計其所得。三千餘石。付縣總吳之行糶焉…當是時也。雖三尺童子。皆懷不平。而請生倪用賓。遂有哭廟之舉』十八年二月朔。世祖崩。初四日。諸生百餘人。哭於文廟。欲逐任令。哭廟紀略。『初五日。倪用賓。等哭廟薛爾張等作文。丁子偉於府教授程公處齋處。請文廟鑰。諸生百餘人。至廟鳴鐘擊鼓。即並至府堂。…於時相從而至者。且千餘人。號呼而來。皆欲逐任知縣者也。撫臣大駭。叱左右擒獲。衆皆然鳥獸散。共被獲者。止十一人。而未及聖嘆。後以撫臣朱國治暁滿員窮究哭廟者。程翼蒼遂供出聖嘆及丁子偉二人。被解至寧。七月十三日。未時立秋。至巳時。聖嘆等十八人。遂與其他金壇鎭江等犯。十案共一百廿一名。斬首於江寧之三山街。

（四）金聖嘆之著述

聖嘆受學頗晚。十歲始入塾。第其爲人奇特。聰明絕頂所學皆通。而有意外悟得。嘗謂『天下有才子書六。而世人不知。所謂六者。一莊。二騷。三馬史。四杜詩。五施水滸。六王西廂也』因而評之。共評水滸當在崇禎十四年。順治十三年批西廂。順治十六年批杜詩。未竟而遭難。至莊騷亦稍涉筆。惟史記則絲毫未動耳。金昌叙杜詩解曰。『臨命寄示一絕有。『且喜唐詩略分解。莊騷馬杜竟何如？』『則聖嘆之於六才子批不及半也。其於經類。亦注意之有左傳釋。孟子釋通宗易論等書。其放誕敢言。實別具一種文學眼光。故於水滸傳評。『孔子云。『詩可以興』吾於稗官亦云然。然論之者。有謂爲倡亂誨淫。詭誕不經。其終以筆舌賈禍也宜矣。

舊劇脚本正謬研究（五）

（張䄄賓鳳詞　賈曾知正誤）

大將軍我擇會諸將於漢壽。是漢壽爲地名無異。凡稱壽亭侯而認漢字爲朝名者皆誤也。不可不知。（周倉白）啓爺曹操到（關內白）人馬列開（唱倒板）耳邊廂祇聽得人喧馬叫。（上唱西皮原板）蠶眉睜鳳眼仔細觀瞧。狹路上莫不是奸曹來到。（曹白）故舊相交何言奸曹二字（關接唱）奉軍令捉拿你難認故交（曹白）故交都不認了（關唱快板）當世裡論奸雄數你曹操（曹白）將軍可記得度公之斯追子濯孺子之事麽（關唱）虛謙恭假仁義笑裏藏刀。總巧言比古人關某不曉休想要圖僥倖放你還朝（曹操快板）曹孟得在馬上滿面陪笑尊一聲二將軍細聽根苗。在赤壁中周郞火攻計巧。新燒得兵將皮開肉焦。僅剩下十八騎脫逃來到二將軍如不信仔細觀瞧（叫頭關白）軍師啊軍師。我只道曹操看見火焰絕不能從此道經過。如今不出軍師所料。果然他就來了。周倉察看曹操還有多少人馬（周白）得令啦。你們站齊了一五。一十。十五。一。二三。啓爺連曹操在內。一十八騎殘兵敗將。（關白）慢說一十八騎殘兵敗將。就是一十八隻猛虎。也難逃此厄。（接唱二六板）那曹操他好比鰲魚吞釣。（此林樹森原詞但金少山演曹操接云。我好比離弓之鳥。未免背理。因曹當此危急萬分之時。鳥能作此趣語乎。故刪之又好比傷弓鳥難以飛逃。（曹唱快板）想當年我待你恩德非小上馬金下馬銀外帶錦袍。官封你漢壽侯爵祿不小。在外贈十名美女多姣。難道說貪功勞你忘了故交。（關唱快板）你雖然待我的恩高義好我也會在疆場立過功勞。斬顏良誅文醜重圍解了。掛印信封金銀未取分毫。（林唱詞云。將印信挂高桿封金辭曹。是對曹面而言辭曹。世間殊無是理。且未取分毫四字。尤足形容關之光明正大）（未完）

用元曲來消夏（二）

（丐）

揀山林深處居。蓋草舍茅廬。引岩泉入圃渠。澆野菜山蔬。窮生涯自足。遠是非榮辱。鑿石栽松。鋤雲種竹。無所拘。樂自如。

這首小令。是楊景輝作的。頗有高致。當此盛暑炎威之下。熱得人如走螯螞蟻。誰不想赶快覓個淸涼所在。落落汗。但是人間世。不亞洪爐。大地面就是攤前餅的鏊子。永遠在熱着。烘得人心急煎煎。想涼却無處涼。便是有心高蹈的。爲了多方牽掛。也脫退不了。因爲人世本來是這樣。如今更甚了。詩所謂天下名山僧佔多。而今皆成匪世界。所以披髮入山的事。現在也很難作到了。不得已忙裡偷閒。動中求靜。一閉眼睛。幻化一個理想之境。權當作我所開闢的桃源。享受一時半刻。那我們雖然天天在鏊面上競生存心境中有時也現出一個淸涼世界。萬不至燒死了。不然的話。在火中兀自怒目攢眉。揮拳相向。不免要發狂了。

古古高士。也未必人人皆有好去處。多半是抽象的烏託邦。自尋樂境。這首小令。不外如此。我們試一高吟。便覺另換一個生活。不知燥熱。

一個婦人（續）

（陀螺）

於是第二天十塊錢的代價一隻洋狗兒便成爲她的唯一伴侶了。不論是上街或者是在家。在任何一個時間任何一個地點以內。她沒有一小時一分鐘放過在玩狗的身上的。本來洋狗又聰明又可愛又清潔。使她『本能的意志去眞懇的愛着玩着』在那時候洋狗是不吃飯的。也不吃奶油麵麪包爲的嬌養牠起見也就曾經省去自己的一些意外的用度來替牠每日的買半斤肉。不然牠就會一天半天不吃東西的病了起來。這樣自然而毫是日漸增加。然而在另一方面的寂寞却日漸減少。因之。也就會更高興起來。然而現在她懷恨了。她並不是懷恨一兩個的不相識者的某某。更不是恨着那伴她青春的洋狗。牠或他們有可恨的必要嗎？有可恨的一絲兒的價值嗎？她恨的是她自己的放蕩無拘的心。恨自己的不安份。不知錢也會有用竭的一天。她恨她自己。像恨她的一個不共載天的仇人一樣。她恨得什麼似的。然而在恨極生悲的時候。也不得不迴轉九曲心腸把恨怨移到別人的身上去。於是她看見了她的丈夫揮霍無度的凶惡面孔。凶神一般的兀立在面前。她恨他嗎？她怨他嗎？她不會的。她能在她的細密之處原諒他的。因爲他能賺錢。他自己有能力。自己揮霍自己的金錢。當然用不着任何一個人來管。也用不着一個人來恨怨。結果也不是成爲一種鬼的靈魂。有主使自己的精明頭腦。是沒有其他的勢力能支配得了他的自由行動的一顆心的。她既然移不動他的各種必要的行動。自然也就用不着去做那費力不討好的一種工做。只有任憑他的行動。只要他按日按月的給了她充實的生活費。自然憂遊歲月比自取煩惱是強的很多。還何須去過那些不自主的吵鬧時日呢。然而不幸來了。命運注定某一人的途程是不會轉移。終於丈夫病了下去。說是兒子也還會賺一些度日的資金。有什麼危險性能發生呢。可是居然在不發生之中。而終於發生了。兒子也倒到了病榻。整日過那申吟的生活。得罪了人人尊重那麼威嚴的財神爺。連財鬼都不會上你的門。長日的度有進門的醫藥費。而生活費上却一天一天在竭了下去。貧困的日子突然籠罩了頭。悔是悔不來的。於是那『今朝的富貴』終于是變做『來朝的貧窮』了。這樣日復一日。爲根是丈夫兒子都『別有高就』的到仙國去了。拋開她不管了。從小是嬌養的小姐。長大是嬌養的太太。一但現在生活找不到了下落。她能出做一些什麼呢。說是找下賤的一條路自己是太衰老了。本來就找不成。坐在家裏。吃一件買一件。一年來的當的當。賣的賣。空空如也。飯都吃不起來了。那裏來租房間呢。三年的時間。如今却是坐在街上曬太陽是唯一的工做了。

伊忽然聽到了耳邊的噪雜聲。脚步聲那轟轟的車馬聲。都好像在耳邊盈盈的爭訟。她靜開了一双泥污的倦眼。看了一條件熱鬧的街角。她仍然是毫無目的地望着那深遠深遠的青天。（未完）

新刊介紹

▲北支那＝八月號（日文）天津北支那社出版、本號要目『吾等亦吾周年を迎ふ』『世界文化と新民主義 新政』『吳佩孚將軍に見參す』『初代大總統の噂高い唐紹儀』『戒律より見たる回教（飲食篇）』『天津の在理會』『燕京視聽』『新興北京天津の感觸』『奉山線スタンプ巡禮』『天津相談』『優越感の問題』『日支提携への途』（定價銀五十仙）

—◇—

▲滿洲經濟法令集—第卅五輯（日文）大連高工會議所出版、本輯要目『輸出柞蠶絲檢查法』『關東州地租令』『關東州臨時地租令』『關東州家屋調査令』『關東州漁業令』（定價金二十錢）

包陳與說文演述

（小壹）

研究小學者代不乏人。傳本稀少。而潛德之發者亢之末有包魯伯。明則有陳鉦。

包著有說文解字補義。孫子瀟太史。跋謂其書依五音韻譜例。分四聲編次。稍失原書面目。而音義一仍鄒氏原文。亦間引徐氏之說。其以己意發明者。則以補義曰別之。其言旁推交通。大旨歸于風雅勵俗。不徒沾沾于音韻訓詁之學也。其最精者。釋仁字。曰仁者人也。親親而仁民。仁民而愛物。故從二。二者以己及也。釋恕字曰如心爲恕。蓋以己之心。度人之心。未嘗不同。推己以及物也。若仁則以己及物。不恃推矣。鄒氏直訓恕爲仁。不可也。釋義字。曰美學之學。皆從羊。制事合宜。則美善矣。從我以其在我而非在物也。觀此則告子義外之說。不辨而自明。（中略）其論書曰。則謂上古制字。以之紀言紀事。所以垂範後世。使遵而行之。以爲修己治人之學。苟取一字。深求其義。反之于身。即道之所在。春秋之世。猶以反正爲乏之類。形諸言論。以明事理。後世變竹簡木漆而爲紙墨。字益繁富。而姦僞日滋。戾乎六書之本義矣。（下略）

陳則有說文解字韻譜。自跋。略宗許氏說文。以篆字爲主。以洪武正韻爲韻。參以籀文古篆。奇字通釋類編。復古篇正譌本義。書學正譌。韻府諸書。有一篆字而數字可通用者。有一篆字而篆法一二不同者。有篆文與楷殊異者。有有楷而無篆者。輯爲二卷。分五聲。列七十六韻。共計一萬零二百九十五文。重一千三百三十九字。共有篆無楷者。則其楷字。百二十二字附焉。以備全韻。豈專爲韻設哉。因韻以齊篆也。包書孫跋幷謂錢氏述古。毛氏汲古。俱未著錄。張月霄得元時舊槧。于李氏書肆。張伯元從而借錄副本。陳書則僅見其名于餘姚光緒志載。與所自跋。坊間流傳絕鮮。皆碩果之僅存。足爲研究小學者之資也。

談法國古文學（下）

（君一）

▲中世紀騎士文學的概況

他們的描寫也是單調的。類似的意思。只曉得拿類似的語句去表現。詩的每句起首往往是同一起法。這雖則有些是叙述上不得不然的。但也顯得當時的詩人不大曉得變換句法。譬如下面的句子。

『奧里維葉覺得死神太使他痛苦了……』

『羅蘭覺得死神逼他了…』

『羅蘭覺得死神近了…』

『羅蘭覺得死神開始捉他了…』

他們的描寫又往往是枯燥的。尤其是描寫到情緒方面。例如描寫一個人的痛苦。只有下面的一句話。

『他雙眼流淚。捋着他的白鬚。』

又如羅蘭歌中的美女阿爾德總算是一個主角。但關於她的死。只有寥寥數字。未免太枯燥了。

英雄詩的題材是從外國的傳說採取的。自從十二世紀以後。有些詩人不願再用前人的舊題材。於是取材於伯洛丹的短歌與小說。他們所根據的是阿圖爾王別傳。聖克拉爾別傳。特里斯丹別傳等。阿圖爾王是一個英武的國王。聖克拉爾不是人。只是一個精秘的盤子。相傳是拿來盛耶穌聖血的。至於特里斯丹。却是一個愛美人的英雄。他的事略如左。

特里斯丹是哥奴愛國的馬爾克王的姪兒。國王派他到愛爾蘭去接那金髮的伊索兒來做皇后。伊索兒的母親給新夫婦預備下了一種飲料。這飲料乃是仙方。男女二人同飲了之後。便『永遠相愛。生死不渝』。誰知特里斯丹與伊索兒回到中途的時候一時弄錯了。竟把那飲料喝完了。於是仙人就判他們永遠相愛。後來給馬爾克王發見了他們的秘密。就把他們驅逐到森林裏去。他們二人在森林裏過的差不多是原始野人的生活。有一天。馬爾克王遇見了他們。覺得很可憐。於是願意再收伊索兒爲妻。但須以特里斯丹渡海遠去爲條件。特里斯丹離了他的愛人之後。娶了另一個伊索兒。是諸愛爾公爵的女兒。然而心念舊人。不勝痛苦。後來他被敵人的有毒的兵器傷了。於是寫信一封寄給那金髮的伊索兒。求她來醫治他。如果來船載着伊索兒。船桅上就掛着白帆。否則船桅上就掛着黑帆。誰知他的妻子騙他。說帆是黑的。特里斯丹絕望而死。死後伊索兒纔赶到。撫屍一慟也就死了。

我們看了上面的事略。就知道伯洛丹的傳說的特徵在乎神話與愛情。愛情在行爲詩裡不佔什麼重要的位置。到了英雄詩就成爲主要的原素了。

詠古詩也是小說體的詩。但牠們的題材却頗按照歷史上的事實。最著名的是亞歷山大傳。此外還有愛尼亞傳。泰伯傳等。這種詠古詩不像英雄詩的趣味濃厚。不必多述。

紀事文的作家就是當時的歷史家。著名的是維爾哈都恩。朱恩維爾。佛魯華沙。歌民。維爾哈都恩。佛魯華沙都是叙戰功的作者。朱恩維爾專叙聖路易的功績及其人格。歌民却不然。他在紀載中寓有訓戒後世之意。他的政見與關於宗教上的見解。都在行文中隨時下斷語的。這是騎士文學的特色。如欲研究中世紀後半期的文學。像這些史詩和紀事文。是不能忽略的。（完）

明史本紀

（振聲）

北京武英殿版之『欽定明史本紀』。一部凡二十四卷。於康熙十八年纂修。雍正二年續修。乾隆四年告成。四十二年又補修之。蓋是書經三朝。凡九十八年。始成書也。然乾隆朝之補修。似非僅只四十二年一次。因乾隆四十二年。五月十三日諭史舘曰。『前因明史內。於蒙古人地名音譯未眞。特命館臣照遼金元三史例查覆改訂。並就原板扣算字數刊正。其間增損成文不過數字而止。於原書體例無多變易。茲閱所進簽改之英宗本紀。如正統十四年巡按福建御史汪澄棄市。並殺前巡按御史柴文顯。同時殺兩御史。而未詳其獲罪之由。不足以資論定……。所有明史本紀。並著英廉。程景伊。梁國治。和珅。劉墉等。將原本逐一考覈。添修務令首尾詳明。辭義精當。仍以次繕進。候朕親閱鑒定。重刊頒行。用昭傳信欽此』。蓋在四十二年前。曾修改譯字耳。

無線電

播音節目第二放送　大連中央放送局

八月十四日（星期日）

九、〇〇（新）聖典講義　基督教禮、拜實況由新京基都教長老會禮拜堂中繼
一、唱詩唱詩班二、祈禱牧師胡成國三、講經牧師胡成國　放送員祝潤庭
九、三〇（新）西洋音樂（唱片）　運命貝多芬、作曲
一〇、〇〇（奉）趣味講話　古蹟傳說・弓文才
一〇、二〇（新）唱片
午（新）報時
后〇、〇一（新）舊劇（唱片）張春山　打麪缸　外數名
〇、三〇（奉）京韻大鼓　活捉三郎　春明
一、〇〇（新）新聞
一、一五（新）洛亭影　包公鍘曹虎（二）曹福權外五名
四、四〇（新）新聞
五、三〇（全滿）兒童時間
雅樂　一、十不閑二、花弄影大連惠文雅樂團三、老僧掃殿四、交拜令五、無錫景
五、五五（新）粵樂（唱片）
一、落花流水二、剪春羅三、小蓬萊四、走禪宮五、娛樂昇平六、夜深沈七、雨打芭蕉八、十八摸
七、〇〇（新）新聞　告知事項、唱片
七、三〇修養講話　三界分淸　康鐵堯
七、五〇（全滿）舊劇鴻鸞喜　大連黎明國劇研究社票友
九、二五（新）新聞
九、四〇報時
九、四一新聞、告知事項、明日節目豫告
一〇、〇〇（新）新聞再放送
一〇、一〇（哈）舊劇玉堂春　哈爾濱鐵道工廠俱樂部票友

太田胃散

胃病靈藥

效偉價廉舉世無比

本舖東京　太田信義藥房

本報主催小組象棋賽會奕乘錄

趙文宣（黑）　白桂山（紅）　黑先紅後（和）

（18）

第一局

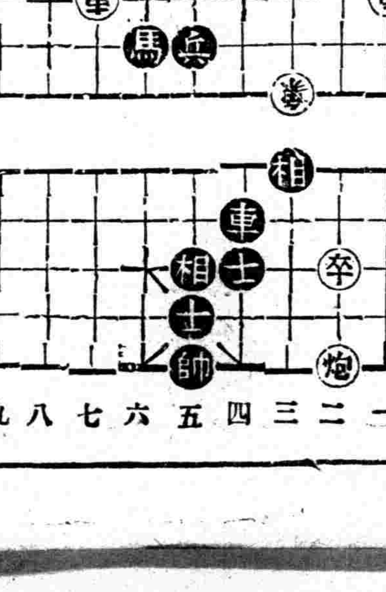

卒八進一。相五進七。士五進四。車四平五。士四進五。兵五平四。

勘誤　象棋欄黑方之老將應居平六之位、而手民於十一日竟誤排在平五、合亟更正

九星日鑑

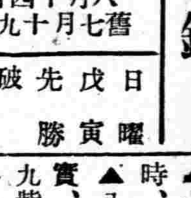

八月十四日　舊七月十九日

日曜　戊寅　先勝　破　星宿

▲一白之人、一旦[illegible]滯之運氣、定受提拔而向上、壬癸丑吉、▲二黑之人、福運接踵而至、諸事尤吉、丁庚辛吉▲三碧之人、苟不自重、凶事光顧、亦太害矣、庚癸丑吉、▲四綠之人、須去依賴心、以自力爲本位而精勵之、庚癸丑吉、▲五黃之人、吉日也、用心上言、更上上吉、丙丁辛吉▲六白之人、積日苦心、功果畢現、但和睦最要、乙丙丁吉▲七赤之人、輕人言蔑長上時、爾必破敗矣、甲巽丙吉、▲八白之人、由空虛走到充實、必須奮鬥、甲丙庚吉、▲九紫之人、居家雖平安、出外多失利、丁庚癸吉、

興安南省一部落 發生疑似百斯篤 患者死十六名

【興安】興安南省東科旗第二區莫力部落平齊路保康站西方十五華里、自七月廿八日起至八月八日爲止之期間、發生百斯篤病狀者患十七名、內中死亡十六名、接得報告之鄭家屯百斯篤檢查所、當由春日所長以下五名所員急赴現地、決檢查現患者一名之結果、已經定爲疑似性百斯篤、目下已將交通遮斷、而努力防疫工作中一方並向保健司報告即知云、

檢定教師

【通化】省當局爲提倡師資向上、期達成新學制之完備、特行初級教師之檢定、業經通化縣長佈告週知、定於九月十一日起四日間、在通化臨江兩地施行考試檢定、凡年在十七歲以上有師範或中等學校及有同等學力者、均可與試報名、八月廿日截止、其詳細情形、至省文教科及兩縣教育股詢問即知云、

齊市防空大演習 訓練燈火管制

【齊齊哈爾】爲期望市民防空知識充分了解並養成實質的防空普通方法起見、特由市防護團爲主體在軍事當局的指導之下、決由本月十八日起至二十日止、三日間、舉行本年度第一次防空大演習、其主要練習項目如左、

一、通信連絡的演習、

二、燈火管制實施指導及演練、

三、燈火管制設備的實地檢點及指導 關於由市 防護團本部、與各地區自體防護團本部構成 通信網、以爲實 際的練習、

其次三日間的實施要領規定如次、

第一日—燈火管制、

實際實施燈火管制演習、配置指導員指導一般市民施設方法、不適當者、指導改善之、

第二日—檢點燈火管制之設備、

防護團 本部員、並警 察官吏、由各地 區防護 團員及團長、至各戶實施實地檢點設備(設施)不適當者使之完備再行檢點、以使徹底、

第三日—

1 燈火管制

2、基演習的結果、開改善協議會、

劉縣長設壇求雨

【鳳城】本縣入暑以來、天氣亢旱、兩月未雨、田禾苦乾、農民憂形於色、業誌前報、茲者縣長劉天成氏、乃民之父母、關懷民瘼、特發起求雨之舉、已於日昨十日飭令鳳城街長轉令各區長牌長、傳知民戶、一體遵照、十一日齊集關帝廟院龍王殿前、由縣長督催、率領設壇跪禱、虔誠祈雨、而天公作美、誠云心到神知、十一日黎明果密雲四佈、及上午九句鐘、則甘霖沛降矣、於是萬民騰歡、仰感蒼天云、

縣長新官印啓用

【鳳城】本縣縣長及副縣長奉安東省公署頒發新官印二顆(一)文曰鳳城縣長之印、(二)文曰鳳城縣副縣長之印、當於八月五日敬謹啓用、除呈報並分行所屬外、附印模二紙、函知各界查照云、

取締腐爛瓜果 不准擺設售賣

【五棵樹】值此在火傘高張溽暑侵人的炎夏季節、人們多有自然都是很願意的吃瓜菓、或喝清涼飲料、以消去熱、可是一時暢快、如不加謹愼食用那些不良的東西、最容易發生流行病、這是吾們滿人第一不研究衛生防範、茲我鎭警察署有鑒及此、爲謀注重市民衛生確保健康、免疾病傳染、以杜絕疫菌來源起見、飭令警士對於售賣瓜菓舖商小販等、務須隨時檢查、決不准售腐爛不良等類、至於冰糕、早日取締、決不許違抗衛生清潔事項云、

馬廳長履新過鳳

【鳳城】安東省民生廳長馬冠標氏、此次奉政府命、調轉奉天省民生廳長、遺安東省民生廳長、以間島省民生廳長袁慶濂氏調充、茲者馬廳長已將安省任內事務拚當妥叶、於月之十一日搭乘安奉汽車北上赴奉蒞新、於午後一時零五分到着鳳城驛、本城省立國民高等學校長飯島徹氏、師道校長小林博氏、女實校長孫鳳桐氏、率各校全體職教員暨各關係機關首領齊至車站歡送、該廳長於汽車抵站後、向歡迎大衆畧事寒暄、汽笛一鳴、乃登車北上履新云、

違反暴利取締令 奸商被檢擧

【營口】警察廳持務科、頃以市內麵粉斷絕、市民異常慌恐、調查原因、確爲奸商暗中操縱所致、於是遂溯本追源、大肆搜索、結果於日前檢擧西雙橋街泰順利雜貨商、因有壟斷居奇倒袋摻假等行爲、於是乃將該商號經理王文閣帶廳取調、若該王某之胆大妄爲、目無法紀、違反暴利取締令、只知貪利不顧民艱、此次陷法人心大快、莫不深感當局關心民生云、

各地方瑣聞

▲甄別保線夫

【開原】開豐鐵路株式會社、以此次募集之臨傭、爲數頗多、但因水患關係、多未而試、即行工作者、對各該人之品行成績人格及保証等、均未有相當之攷查、殊爲不當、故令保線系、即速派員沿線實地甄別、而定去留、以便分發身分證明書、藉以證明各員之身份云、

▲秋旱象已成

【台安】縣境於八月一日、至十五日、此半月以來、連日豪雨、故窪地積水甚深、並使柳河氾濫、淹壽田禾萬畝、災情頗重、迭誌本報、惟查由八月十六日、天氣放晴、迄今將月、滴雨未降、故高地已成旱象、若園地所種之蘿卜、白菜等更屬奇旱、其小苗多有出來而枯萎者、倘再不降甘霖、園菜秋收無望云、

▲共追悼亡魂

【阜新】阜新街公所、興戒煙酒研善會、於八月十日、(即古曆七月十五日)爲盂蘭會節、本縣歷年、先後死之男女怨魂、在縣西門外、各機關、皆行參加、舉行追悼云、

▲冰棍獲厚利

【鳳城】本埠每屆暑期天氣浩熱、市內只有售賣冰糕汽水本年入暑以來、有日人及鮮人由外埠購進機械、專造冰棍、在南大街龍鳳寺開業兩處、於是一般小販肩荷手提、喚呼冰棍、連聲不絕、近聞該商每日各家能賣百餘元、頗獲厚利云、

▲李署長到任

【三岔河】此次新昇格之三岔河署首任署長李新桐氏、剋已到任視事云、

▲妓尹粉玉逃

【延吉】警察廳司法科頃接受朝鮮料理店常業舘呈請搜查在逃妓女一起、其內容如左、爰該舘妓女尹粉玉(二十二)於二月前以五百元之押金、押入該舘、惟其後受情夫林某之誘惑、乃相携潛逃無踪云、

▲妙手竟回春

【義縣】縣城西街濟源堂、聘來漢醫士王仁波、其人學品兼優、對於醫術、尤爲見長、到城以來、未及兩月、患者頌聲載道、有口皆碑、頗有妙手回春之勢云、

且已夫遠出未歸、空幃難守、茲祇可另尋出路、等語云、

石門洋車夫劉小根在前二日拉車返廠因天雨未曾出車、日昨該車夫收拾車箱、忽然發現車墊內有皮夾一個、內中藏有紙幣數十元、並戮會會章一枚、像片一張、不知何人遺忘、旋該車夫、連同失物、赴南大街警察第一分局報告、以爲該車夫劉小根拾金不昧、殊爲可嘉云、

吉省來年度預算 編製施政方針

【吉林】省公署爲康德六年度預算急於編成、茲特令知所屬各市縣旗分別編製、以便彙呈中央核示而省公署本身康德六年度預算編製之重點、依來年度全省施政之方針妥切編製即以治安、財政、產業、教育等四項、爲來年施政之方針、亦即新預算編製之重點也、茲訪錄如左、以告閱者、

△治安 全省以治安爲當務之急、而尤以治安之確保爲前提、於此情形下、力謀警察官吏素質之向上、而施行强化之訓練、此外更爲鄉土之防衛思想、普及徹底計、亟圖集團部落自衛力之强化、即如警備道路及通信網均力求整備、再關於資源之調查、亟圖徹底、以期貫徹國家總動員之業務、而收實效、

△財政 本省新政實施中之街村制、爲期其健全起見、即於地方財政、嚴行監查、一方面並促進義倉之活用、而期地方財政之穩固、

△產業 積極進行農畜產開發五年計畫、對於農事合作社及地方勸 農機關、妥爲 整備之、更實施地方造林事業、同時開發林業資源、以圖農村之厚生、此外對於商工會全加整備、以資助長商工業之發展、爲上述各事業期收實效計、對於上述各地方各機關職員素質之向上及待遇之改善、一体實行之、再有省內移民事業年有進展、關於移民地之整備與輔助移民以及移民地區之各種設備、積極施行之、

△教育 國家中堅層青少年之指導實爲不可忽緩急務、而担當指導責任之教職員素質之修養 及品格 之高潔、均極重要、應行妥爲養成之、再對於私塾施行改革與廢止、用便學童就學率之均齊、以期青少年教育共同向强化途程中邁進、而收教育之實效、

通令屬員 徹底禁烟

【三江】三江省公署、依民生部大臣之訓令、中央政府、爲强國强權之旨、並爲振起官紀精神、養成自肅之人格、及增進事務效率、以對應非常時局之下、國民總動員之法、關於本省所屬各官公署職員中、阿片於麻藥癮者之救療已不容緩、茲爲使一般公務員、早期誘導治療計、予以二個月忌除猶豫之期、於日前八月五日、通令十四縣公署、佳木斯市公署、佳木斯警察廳、遵奉部令所指各欵、一體轉飭所屬部份公務員、澈底斷禁、限十月一日、一律忌除健壯云、

廳長縣長因公來去

【三江】三江省公署警務廳長桂定次郎氏、前於七月、澈查各縣討伐實況、及各縣治安恢復狀態、會親赴勃利、依蘭湯原、通河等縣、現已公畢、於五日返省、又樺川縣新任縣長林喜岳、担當宣撫工作班長前赴悅來鎭、太平鎭、實地工作、茲於六日又率工作全員十五人、赴四會山、朝洋川、聚寶山等地工作、又三江省警務廳村上警備科長、于五日赴富錦縣、參加小原警長告別書、又同省實業廳福田農林科長、爲報告本省農產收穫預計數量於七日搭飛機赴新京云、

商工課大商工制 統制戰時財界 新設需給企畫經濟保安課

【大連】統制戰時經濟財界之關東州廳商工課、當此非常時局重大之際、所負使命益重因而此機實現大商工課制度、在此新陣容宏大的組織下、邁進戰時經濟調整之大使命、即如關東州內、執行戰時經濟之調整上、對日本關係、及對滿洲國關係等、愼重考究之後、講以完善對策、尤以戰時經濟對應之法規之制定、及新制度之實施等、在國民之生活線上或各業界之死活問題、皆關及相當影響、爲達成如此之重大使命計、現在須有機構並人的要素之根本的改革必要、因此州廳首腦部意見一致結果內容決議如下、

現商工水產課之兩翼、新設需給課、企畫課、經濟保安課之三課、在此配置事務官理事官有資格者數名、並判任官級多數、

以上計議已定、此項預算、業向中央政府要求中、在可能性內、本年末可能實現云、

麵粉十二萬包運連

【大連】爲向滿洲之貨客輸送綏和大阪商船在日滿航行臨時增船、以一萬噸級之南美航路船、『布宜列斯艾列斯丸』滿載約五百名乘客及麵粉十二萬包、十一日朝入大連港、又該船定於十五日開往神戶云、

湯崗子新設集市

【海城】邑北湯崗子站、東有翠閣紅樓之溫泉湯、西有山挹秀之碧霞廟、花木葱蘢、清氣撲人、實吾邑唯一之天然勝境、惟該處之商業、異常衰頹、誠屬缺點、茲該村村長李尙達、爲興通地面、招徠商賈計、特呈請縣當局、擬將站東大屯之馬集、移於湯崗子街、庶幾得收人以地興、地待人靈之實效、聞業蒙當局批准、其家畜市場、設於舊村公所前之空地中、於中秋節前、即可開集云、

石門遊藝消息

【石家莊】石門遊藝、所有演劇男女角色、均係來自京津、在事變前、皮黃班竟趨于沒落、致令奉天落子、山西梆子、大興其時、茲者地方秩序恢復、人口激增、娛樂場所亦倍形繁盛、第一舞台特約來徐婷雲嘯劍秋一行、排演碧玉簪、白羅衫、覇王別姬、啼笑姻緣等新舊本戲、頗能號召、每場均座爲之滿、但惜配角不齊、致有光桿牡丹之憾、聞將邀來名坤伶孫佩君、金妙聲、及名淨蘇連漢等、以加强陣容、而新昇平戲院、亦不肯示弱、特聘至著名坤角榮桂芬、榮菊芬三姊妹、並張桂茹等、連演鍘判官、硃痕記、硃砂井、紅鬃烈馬等本劇、共間配搭整齊、故演來殊見精采、至于石門風俗、每逢節令、均店徒歇工、婦女外出、戲園乃大有人滿之患、近時應節戲之天河配、盂蘭會、每一演出、戲園中乃感滿坑滿谷、擁擠非常矣、

大河洗澡宜愼 學生厨夫同淹斃

【鳳城】本縣七區松樹咀村住戶伊姓家學生伊長庚、年十八歲、在城中學肄業、暑假歸家、次日赴河洗澡、偶一不愼失足被水淹斃、又五區劉家河雙順勝商號厨夫金某、於上月末旬因天氣炎熱、赴就近劉家河洗澡、陷於水深處、亦即時淹斃云、

師訓所第二期入學

【鳳城】安東省立鳳城地方師道訓練所、第一期學員業已卒業、各歸原校服務、以展所學、茲者第二期學員現已到齊於日前舉行開所式、安東省公署特派文教科長森山誠之氏蒞鳳參加典禮、刻已照常授業、進行訓練云、

▲▲▲母猪生象▲▲▲

【柳河】柳河縣城廂村三合堡、住戶靖國志家畜有母猪一口、於八月十一日上午、生產小猪七個、內有奇形動物一個、長鼻大耳、絕類小象、乃以習慣鄉愚傳言關係、該物主靖國志竟將新生小象周身皮膚、用刀割開、以期發育神速、不意受創傷後竟而死去、一般鄉民絡繹觀睹不絕云、

校役衛護詔書殉職 孫大臣特賜予褒狀

【鳳城】省公署十一日正式發表孫民生部大臣對於初級學校校役直接予以表彰、乃爲希有破格之創擧、此爲行者於鳳縣下實現該問題之人物、即爲鳳城縣下楊木村立陶家堡初級小學校校役故于紹陽氏、情因於康德四年八月六日鳳城縣下各降豪雨、各河川大氾濫、各地盡成澤國、楊木村亦受其害、當時陶家堡初級小學校于校役、遂冒危險挺身至該校奉安室將詔書捧戴、渡濁流逃往安全地帶、不幸力盡溺死悲壯殉職、經過數日減水之後、約五十里之下流藍旗村地方、完全發見詔書、是即該校校役紹陽氏以死擁護詔書精誠護衛之所致、遂成爲一般人所崇敬足以爲一般模範、當時經縣當局將實狀向中央具申請求表彰、本月九日民生部大臣孫共昌閣下之褒奬、飭省公署即向鳳城縣長傳送褒奬狀如左、

褒奬狀、民奬第九五號、

茲查鳳城縣楊木村立陶家堡初級小學校校役于紹陽係山東人奉戴詔書忠誠效命不避艱險因公殉職殊堪嘉尙合行授給奬狀以昭激勸此狀

民生部大臣 孫其昌

康德五年七月一日

總動員應需法 强化畜產接種

【三江】非常時局之下、關於中央政府、頒布國家總動員事項、防衛應需法案、三江省公署、業奉到明文、逐步實施佳木斯警察廳、所轄管內、民間使用爲騾牛驢、約計三千頭爲預先澈查、以期畜產健壯、必要場合之應急、定於八月十一、十二、十三、十五四日間舉行第二回鼻疽檢疫並炭疽預防接種、場所指定南門外廣場令由各保甲長、傳令彙馬之戶依期接種、望各民戶、切勿因循觀望、查本市先施行第二回五月內)檢疫接種、於一千五百七十六頭馬中、發現一百零五頭之鼻疽病馬、希望馬戶善爲調護云、

石門瑣聞

【石家莊】有李小二者、年五十二歲、爲藁城縣人、子小五、當事變時避難他處未回、兒媳王氏、妙齡二九、頗具小姿、該氏自九歲時、即過門童養、現在圓房已有三年夫妻、尙稱和睦、本歲五月十四日、

燕京風光

兩脚行爭吵 用尖刀行兇

【北京】和平門外西河沿二十一號住戶劉雲亭、年廿六歲涿縣人、在西車站充當行頭、昨下午二時與夥友范崇德年卅歲、發生工資爭吵范以劉不公當用尖刀將劉右手心扎通、並砍傷頭部、經警士赶到、將雙方均帶區涉訴云、

太平湖河畔 僕人遭滅頂

【北京】宣武門內鮑家街西頭住戶沈宅、僱用男僕楊斌年十八歲、本京人、昨日上午五時許帶着家犬赴太平湖畔玩耍、因擲扔皮球、使狗追捕、該球墜落在湖中、楊某見在水面漂浮、當時不顧一切、竟挺身入水中去撈、結果被淹斃命、經警打撈上來、早已氣絕身死、該區署轉請法院於下午相驗云、

少婦妓女吞毒 送市醫院灌救

【北京】前外三府菜園住戶張某、北京人、年二十六歲、妻劉氏、年亦相若、平日夫妻感情甚洽、昨日二人因細故口角相爭、不料劉氏一時心窄、當即吞服火柴自殺、幸經人發覺報告該管警所、當將其送往市立醫院救治云、

又 前外博興胡同同德下處有妓女玉仙、年二十歲、昨因與其母口角、當吞服毒物自殺後、經人將其送往市立醫院救治云、

西霸天强取戲價 鄉人飽餐木棍

【北京】天橋市場萬盛軒、有著名西霸天孫某、昨日正收戲票時、有鄉人張清者、年四十許、進該園方一座下、孫某上前云、戲價一角、茶資一角、否則請出、張某方要理論、孫某竟以木棍大打而特打、結果經看戲人、將張某勸走、受一頓毒打而去、

農事社採用職員

【義縣】農事合作社、鑒於秋收在邇、事務頻繁、所有人員、不敷分配、特於日前採用大批職員、以便辦理社務云、

石門日華當局 一致嚴厲防疫

【石家莊】石門市公署、定五日下午、召開防疫大會、以研討防疫有效辦法、並對于市民忽視注射、不往受第二次注射者、一經查出、決嚴加懲辦、又俾期能抗病菌、而收效果、又令警察局召集飲食店營業人訓話、一、極力注意飲食物之清潔、二、冷菜生菜、易附病菌、須絕禁販賣、三、使用傢俱、務須消毒、四、禁止將腐敗宿食給予乞丐、如違、由撿查班查出重罰、

石門友邦官憲、因查附近卅六村內、有桃園村、黨家莊、光嶺村、曾各發生有眞性霍亂病之人、且有一名身死、是各地疫癘、仍有劇烈傳染之勢、此不得不嚴加預防、以重民命、爰在居留民會召開會議、議決、一、患霍亂者房屋、以繩圍繞、斷絕交通、嚴禁出入、並在屋旁、豎以標識、以資警告、二、全市人民、須負訪查之責、自己居處如有患者發生、須立即報告、否則一經查出、即科以相當罰金、街長鄉長、以及警察人員、均須負責監視、三、黃瓜香瓜、均禁止售賣、西瓜不得售賣零塊、須售整個、凡有生菜、均須用鹽酸一萬分、慘加相當水量、將其洗滌、始准發售、

又友軍當局、爲增加市民健康、現正傾全力加緊防疫工作、因飲食業關係公共衛生至爲重要、決將本部所有飲食店之經理以下、各櫃夥、以及家族全部、無論男女、均須將個人之糞便、用烟捲錫紙包裹少許、裝入紙烟盒內、並註明各人姓名、性別、年齡及字號、住址、每一家彙集一處、再裝入大紙烟盒內、即日送交同樂街大日本陸軍野戰病院防疫部、以便實行檢驗、

又市署爲加强防疫力量、決自五日起、擧辦捕蠅運動週、以肅清傳染病之媒介、並沿街粘貼標語圖畫、一面製就影片、在電影院隨場映放、務期澈底收得宏效、人民捕得蒼蠅、可持赴救濟院及宣撫班、即有奬賞云、

殉難工人慰靈祭

【阜新】阜新礦業所、定本月十日即古歷七月十五日、因殉難工人、孫家灣、新邱、八道壕各處、每年死之工人、爲數不少、追憶其情、殊屬可憫故假是日、大爲祭祀、以慰亡魂云、

因航界再三懇請 檢疫方法變通

【營口】航業公會前奉稅關檢疫科示令、在該會開會討論關於限制船隻通行次數、及裝客數目等情、茲者檢疫科因各航業再三懇請予以體恤之故、乃於日昨午前十一時在稅關檢疫所、召集海昌周祚亭、大通張培滋日昌張會南、肇興周易祥等各航業代表開會、討論關於將前次議決之事項改變如左

一、將每星期限兩船航行之件改爲三隻通行當時議決

二、將每次一船不許超過客人二百名、今改爲四百名內外均可、

三、本月十三日開始照章施行、

四、關於檢便方法、由各船買辦代爲取便船至營時首先繫留河心、經檢疫所將便取到該所經化驗完畢、有無疫病、然後再行下客

五、如遇發生虎列拉病時、將船開往海口隔離五日、完全消毒後再可航行、

六、在隔離期間每人一日飯費一元五角、對此項因担負太重、當時尙未解決、時下在請求如遇事客船行各自發飯之計劃中、

學生野浴淹斃

【遼陽】東門外張家街、住戶龍姓之子龍長奎、現年十六歲、在城內稅課司國民學校讀書、於本月八日午後三時、因天氣炎熱、赴太子河洗澡、在石家坟道口沐浴、忽然不見人影、慘遭淹死其屍體於九日上午始行撈起、家人濫場痛哭如備棺抬往郊外埋葬、觀者無不爲之嘆惜云、

農作社採用僱員

【海城】本縣農事合作社、自成立以來、對社內經營之各種事業、日漸月異、因其價額低廉、各區村之農民、爭相購買、以致社內人數、不敷佔用、故於月之八日、考試僱傭人十名、担任各部門之發送事務云、

濱江省殖產科購買 緬羊牡七十七隻 向管下五縣分配

【哈爾濱】濱江省公署實業廳殖產科、爲期畜產增殖向上而達到畜產增殖五年計劃之大使命、故於所屬各縣實施設置緬羊場、以求牧羊事業普及、因此由熱河省赤峰朝陽、購買『克里德爾』種牡羊七十七隻、業已於六日運到安達站矣、殖產科現下已決定向綏稜配給十頭、青岡縣九頭、肇東十一頭、肇州五頭、郭爾羅斯後旗十二頭云、

体育欄

台盃美洲帶決賽第一日 日澳各勝一單打 勝負關鍵端視双打如何

蒙特利爾電訊、台維斯盃美洲帶決賽、日本與澳洲之賽、已於十二日下午二時十五分、在此間孟特羅雅爾俱樂部網球場舉行、第一場爲中野對奎斯頓、惜中野未能展其所長、以三比一敗於奎斯頓之手、其次山岸登場、與澳洲台柱布倫維齊對壘、開球後、山岸即襲東來西、大施所長、一帆風順、以六比零下第一盤、致觀衆不禁咋舌、第二盤、布倫維齊極力反攻、以六比三挽回失地、成一比一、至是比賽情形、俄然精彩、山岸攻守、均見有力、遂以七比五、六比四、連取三四兩盤、擊退双手揮拍之能將布倫維齊、滿場鼓掌喝彩之聲、幾震屋瓦也、於是日澳台盃決賽第一日、成一比一、勝負之關鍵、端在第二日之双打耳、茲將成績誌之如左、

日本一—一澳洲

中野一(三—六、六—四、七—九、一—六)三克斯頓

山岸三(六—〇、三—六、七—五、六—四)一布羅維齊

日全國中學棒球大會 昨日已隆重開幕 三比一高崎商業勝北中

甲子園電訊、日本全國中學棒球大會、已於十三日隆重開幕、是日高崎商業、以三比一勝北海中學云、

大會比賽表

大阪電訊、日本全國棒球迷公引領翹待之第廿四屆全國中學優勝棒球大會、即將於十三日起、在甲子園球場開幕、大會群雄畢集之下展開鏖戰、大會會期共爲八日、其比賽秩序、已於十二日以抽籤方法決定如左

△第一日

高崎商業—北海中學

日大三中—下關商業

大分商業—台北一中

△第二日

仁川商業—天津商業

坂出商業—掛川中學

平安中學—海草中學

△第三日第二回戰

甲陽中學—山形中學

岐阜商業—松本商業

京阪商業—福岡工業

△第四日第二回戰

鳥取一中—青森師範

淺野中學—敎賀商業

抽籤後舉行一賽

調味功效
有點鐵成
金之妙、

味の素
（味之素）

烹調秘訣
休道烹飪須妙手
主婦司厨高一籌
味の素來作調和
任何肴饌都可口

涼拌黃瓜
黃瓜上市的時候、價錢不算很貴、買一條、拍碎點了加一薑末、並加味の素少許、調合油攪拌着吃、清脆可口

C—584

代理
商標　關於
發明　會社　一切
意匠　組織　程序

事務所新京東五條通三番地（取引所南對）
電話三一五七七二番
前實業部商標局囑託　勅六位景雲章　辨理士　中根齋
奉天辦公處
商埠地四經路二五　實際洋行　電話二一二九八八
小西關大什字街西　三益洋行　電話二一二七三七

奉天警務廳化驗
瀋陽警察廳註册

家庭常備聖藥
老君丹
本城外埠各縣鎮均有代售

主治
男女內外兩科。流行時疫吐瀉
赤痢。虎利拉。胃病。肺病咳
嗽。吐血。頭眩。婦女。經血病
小兒。急慢驚風。食積。班疹

大瓶國幣五元　大袋國幣五角
小瓶國幣三元　小袋國幣三角
本局備有詳細說明書函索即寄

老君丹總批發處
奉天商埠一經路來鮮里
電話二一〇一五四六號

君如貧血衰弱
喝了此酒
就能恢復已往
的強壯！

補血強壯

赤玉牌葡萄酒

百杯健康
千杯延年

11

滿カ—6

贈

裝一
打箱

暑中饋禮最適品
太陽老牌啤酒
家庭壜

主人備用
接待來賓
諸以最適於家庭
之家庭瓶

容量與從來之小瓶相同

サツポロ・エビス・ユニオン・アサヒ　ビール釀造元
大日本麥酒株式會社

森永咖啡糖

自然美人工美不及
咖啡美
無形不覺中本齒老
滑皮膚柔嫩是摩登
婦女代表容顏美的
化粧品
豈可一時不攜帶的
麼

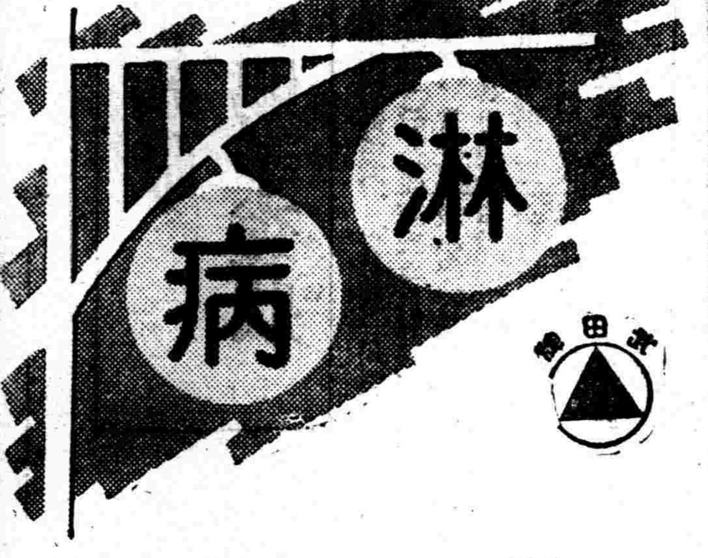

伊斯拉文
イスラビン
糖衣片

伊斯拉文糖衣片為急性慢性淋病
淋病性膀胱炎・淋病性關節炎
淋病性副睾丸炎・婦人淋病
細菌性腸疾患之內服治療藥

【包裝】10片　20片　50片　100片　200片　500片
詳細仿單函索即寄

株式會社　武田長兵衛商店
總行　日本大阪市東區道修町
支店　奉天市春日町十三番地

38(5)61

滿洲市場之伸張(9)
向日本商品之躍進
取引關係近情

(乙)取引條件
內地品對滿輸出之取引條件、各商品各各相異、試觀膠皮靴一例、大略如下、
(甲)受渡場所、批定主、倉庫交貨、大何倉庫交貨、產地交貨之三法中依何法?、日本足袋及フヤ足袋出發註地倉庫交貨爲慣例、阪神貨之大部分、爲大連埠頭交貨、從前二者運費經費關係及輸送中之保險、亦由本社担負、
(乙)代金結賬—現在製造業者及在滿代理店及批發商間之代金結賬方法、爲AD貨物滙期間依南北兩滿或收買信用有長短、南滿出貨後六十日支付、北滿六十日乃至九十日支付、該機關內不支付場合、請求延滯利子、次批發商及代理店對滿人批發商間、殆爲賒賣、於過去代金結賬、屢次缺乏圓滑、最近此種不德之滿商、漸次經淘汰、大約爲二分之改善、
(三)輸出品價格趨勢
日本品對滿輸出價格之構成、依人絹絲布及食糧品罐詰爲解說、
(甲)人絹絲及同織布、
本品之價格、鑑於日本品輸入九九%之事實、結局其價格以大阪市場之行市如何爲決定、大體於日本之原價上、向滿洲運搬之裝船價格、裝船費、關稅、鐵道運費、保險費、輸送金利倉敷料、佣錢等均須加算、又人絹織布之價額、需輸運送量之高下、爲行市漲跌之一因、是係奇異的現象、其他從來在滿洲獨自立場價格張跌之原因、爲銀價漲跌及特產物收獲之豐歉前者、國幣之金圓同轉制設定以來、問題爲之解消
依滿洲輸入之人絹絲布價格構成以來、最重要者爲輸入關稅、故過去發生種種問題、又依巷間所傳、數年前稅關側、每年設收該密輸品之競賣代金、大略比輸入關稅收入爲同額、然最近依前揭數項之改正、該現象漸次減少、自昭和十三年一月以來施行之滿洲國新關稅率所依據之人造絹絲課稅率如左、
人造絹絲
新稅率　百廸三、〇、〇〇
舊稅率　百廸一九六、三六
備考　低下九成弱
於人絹絲布價格之構成、運費其他非大問題、即人絹一碼、大阪大連間五厘、迨至奉天爲一錢程度、斯人絹絲布滿洲各地之價格、表示如左、
△滿洲主要市場人絹織布行市(昭和十三年五月三十一日現在)
双人紋バヒス(二八吋×三〇碼)
大連　一二〇〇
奉天　一六〇〇
安東　一六三〇
新京　一六五〇
哈市　一六六〇
大阪　一一六〇
又觀其他之一例、日滿商事鋼材輸入、以大連到價爲基本、更加算運費及其他之實費程度、各市場市單、算出公示
(乙)食糧品、罐頭—罐頭類內地方面大体由成熟期迄上市期、研究價格、而定其年之適當價格、鑑於滿洲消費市場之關係、順應內地市場爲當然之處置、滿洲內需要期、依品種雖有多少相違、大體由春至秋之間、爲最繁忙期、
即夏季地場之生果及野菜類爲豐富低廉、然品種少、依內地其他上市期、以求得比較的低價、故需要旺盛、又冬期中止現地之生產出貨、因果實蔬菜類市價昂漲之關係、罐頭需要呈旺盛、然因嚴寒關係、筍松茸其他ボイル物運送途上、有變質之懼、內地方面、由夏季爲準備、八九十月之頃、爲出貨之最盛期、雖遲至十一月、爲冬季之準備、是以滿洲內罐頭類之原價、加算運費其他如費及佣錢、且考慮地方之需要狀態、
(丙)現地之售賣利得
自滿洲事變當時、到建國以後、新京奉天附近、豫想物資不足、時亦於建設景氣之名、有一部法外之批發價及零賣價、最近有滿洲國政府統制策之浸潤、物價徐徐呈合理化、又日本內地之佣錢、零賣業者爲最大、然滿洲內批發及零賣無大差、故批發平均一成前後、零賣爲一二成程度、
(四)日滿間物價之動向
與入長期戰體勢、因物之不足、物價呈昂騰現象、最近日滿均呈深刻苦惱、此兩國物價變動之方向、據滿洲國當局之調查、日本物價之漲起、比滿洲爲快、就昭和十二年二月及十三年二月、比較批發物價之漲起、對滿洲六分之一上漲、日本呈九分二厘之上漲、又零賣、滿洲漲四分七厘、日本漲一成七厘七毛、且接近內地之大連、其上昇比滿洲內地之上昇率爲快、又勞銀指數、滿洲之漲率爲快、日滿間之物價、漸次爲近接步調、該現象、在滿洲所謂植民地的物價之特殊性、爲消滅程度之左証、大體滿洲國之各種產業統制、又專賣制及關稅累次改正等、自然實施物價之統制策矣、
據滿洲國政府調查、昭和十年末之衣食住總生計指數、將東京一〇〇、爲新京一六九之比例、

柞蠶絲增產對策
奉天省公署決定之內容

滿洲國政府基奉天省公署開催柞蠶關係者會議之結果、今次編成柞蠶增產計畫產業五年計畫、正式決定後、新樹立柞蠶增產三年計畫、現在國內生產量五十億粒之倍額百億粒爲目標、自本年度着手本格的增產、全收量之大半產出地爲奉天、省當局基中央之方針、關于增產改良並生產物處理檢討得成案、十二日提出向產業部、柞蠶對策協議會、以要請中央當局之善處方針、奉天省之柞蠶增產對策內容如左、
一、飼育增產之助成、
對無毒種蠶之購入費、病虫害、予防驅除費、奉蠶飼育獎勵費等、補助費每一縣二萬圓程度之支出並柞蠶技術者給與之國費支辦、
二、蠶之標準價格算定
從來之蚕價、以福井縣之柞蠶價爲基準、在安東爲算定、然現下柞蠶價不公正、第三國輸出並國內消費、鑑羊毛代用及軍需資材重要性特殊事情、急速樹立飼育農民生計標準價格算出方法、
三、產蠶之自由流通
省下之原料蠶對需要數量二十六億粒、省內產蚕不過約十七億粒、九億粒求諸他省、故造自給之域、數年間努力確保他省之供給、
四、購繭資針借用斡旋
爲弱小柞蚕絲業者之基礎確立之起見、關于購繭資金融資、依賴政府之斡旋、
五、確立滾蚕之配給統制機構
爲增產繭配給調節並繭價安定之起見、柞蚕全般之配給統制機構、柞蚕絲同業公會爲中心更加農事合作社並政府組織強力集團、產繭合作社集貨後、經柞蚕絲業者配給、又生產加工品經企業集團謀輸出乃至販賣、
六、蚕絲業之安定方策樹立、關聯確固產繭處理方策並配給統制之實施、謀業者安定策之確立、
七、國內產羊毛製品之柞蚕織維混用、
爲羊毛代用品、有絕對優秀性之柞蚕纖維與羊毛混用、速謀實現、而對國內產羊毛製品、強制卅%之柞蚕纖維混用、關于所要數量之確保、並採算價格之公正決定實施、適切方策、
八、爲繰絲法改良與試驗機關設置、柞蚕絲增產之起見、繰絲技術之改善、爲刻下之急務、故爲繰絲法改良之起見、綜合的研究機關之、可能範圍內設置爲必要、
九、柞蚕絲之肉眼檢查向同業公會爲委託、
十、柞蚕絲輸出統制、

滿道煤十萬噸 向日鐵輸入

【新京十二日電】滿炭及日鐵之間滿洲煤輸入契約中、日鐵自本年度希望滿道煤三十萬噸之購入、然採煤能力及運送能力等支障甚多、結局決十萬噸納入、經由北鮮爲輸出豫定、

行市
(八月十三日前場)

中外滙兌
美匯　四弗八七仙四分三
美兌　二八弗四仙
日美匯　賣二八弗一六分七　買二八三弗一五分
美國海匯一價　六弗三〇仙

條銀標金
倫敦塊銀現行　一九片二分一
仝遠卯　一九片八分三
紐約銀塊現行　四二仙四分三
孟買銀塊現行　五〇留比四分一
上海標金　行　圓　午前 大價　圓　小價　圓
下市　開行　圓
午後　價圓　開行　圓

國外商品
美國棉花八十錢七月底
漲
九月卯　八仙一七
十月卯　八仙二四
三月卯　八仙三〇
一月卯　八仙二七
十二月卯　八仙二五
五月卯　八仙三三
現行　八仙二七
印度棉花圓　三十三
卜羅吉印　一四三
沃課拉印　一三八
邊高魯印　一一六
大阪棉花
近卯　五〇、五〇
遠卯　五二、七五
大阪三區
綿金棉　標二十
八月底　一九九一
九月底　一九八三
十月底　一九七二
十一月底　一九六七
十二月底　一九五九
一月底　一九四五
橫濱生糸
現貨　七五二
近卯　七四六
遠卯　七三八
神戶豆餅
七月底　五、〇三
八月底
九月底
十二月底　五、〇六
月底價

各地豆糧

大連後午
●大豆(百斤、鈔)　票價　現行
現帶袋　六、三〇
不帶袋
八月底　六、二四
九月底　六、三七
十月底　六、四二
十一月底　六、三五
十二月底　六、四四
●豆餅(壹塊、鈔　票價)
現行　二、一七〇
八月半　二、三三五
九月半　二、一七〇
十月半
十二月半
●豆油(壹箱、票價(開行))
現行　一四、五〇
八月半　一四、一〇
十二月半
●高糧(百斤、鈔)

哈市
●大豆(壹市特　國幣價　開行)　價票　開行)
現行　五、一五
七月底　五、一一
八月底　五、一二
九月底　五、二七
十月底　五、二八
十一月底　五、一四
九月半　四、七六
十月半　四、八八
十一月半　五、〇八
●小麥(仝　一開)
六月半
七月半
八月半

新京
●大豆
七月　五、七〇
八月　五、四四
九月　五、七三

奉天
(日站大豆百斤大洋　午前開行　午後下市)
●城內豆糧行
大豆　一、九〇〇
豆餅　二、三〇〇
豆油　二、一〇〇
白豆　二、二五〇
紅小豆　一、八五〇
花小豆　一、七〇〇
吉豆　三、一〇〇
合豆　一、八〇〇
青豆　一、九〇〇
麻豆　二、〇〇〇
豌豆　一、九〇〇
粳子　一、九〇〇
谷子　一、四三〇
麩子　五、六
麋子　一、五〇〇
稻子　一、五〇〇
大麥　一、五〇〇
小麥　一、八〇〇
高糧　一、六五〇
包米　一、七五〇
粳米　四、四五〇
元米　二、四五〇
小米　二、三五〇
江米　二、六三〇
膠米　四、五五〇
稻米　一、一斛
秫米　一、九八

舊業課目
毛線毛氈 批發松鐵洋行
一、鐵石牌、花毛繩
一、蝴蝶牌、毛繩、毛線
一、其他各種粗細花素毛繩
一、各種絨、綿氈子、
本店　大阪市東區備後町四丁目八番地
批發部　奉天加茂町六番地　電話長(二)一四七零番
零售部　奉天江島町三番地　電話(三)七四八五番

脫離夫婦關係聲明
敬啓者敝人姜英、喻湘雲因意見不合業經雙方協議無條件離異當由律師李潤新到場立書見證自康德五年七月三十一日起離脫關係此後各人之種種一切概無相涉特此聲明
敝人 姜英 喻湘雲 仝啓
立證人律師李潤新

聲明丟失浮存條作廢
啓者鄙人前在本街萬發福浮存國幣壹千圓憑條一紙因不愼遺失嗣後此條勿論何人拾得槪作無效特登報聲明
呼蘭縣 王萬雲卿啓

地照埋爛
敝人於大同元年六月間因刀匪變亂將清賦地照下則三十畝領名張振坤埋地中糟爛無影坐落輝南縣大生堡村除請縣署補發新照特此登報聲明南至周富北東西至本姓
張志明啓

火燒大照聲明作廢
敝人係瀋陽二區施義村因去歲秋季匪患將照藏於窑炕洞內竟被焚燒大照五張(一)房慶吉領名減則地七畝三分(二)下則地三畝(三)中則地十二畝(四)房晋保領名中則六十二畝(五)房晋保領名上則十五畝(六)房煥領名上則三畝四至號碼另附詳文呈報縣署補發新照特此聲明
聲明人 房慶吉啓

君欲事業發展?致富陶朱不難也?
惟君不可不至!神相亞希夷處談談
敝自問世以來風馳宇內頗承各界贊許無需自譽今爲優待外埠談命便利起見請寄郵票一圓(限十足通用)將生辰年月日時生人地址書明即奉上草談命鑑一份如欲詳批命理請按例先行滙欵收到後四日回件決不延悞
草談命相各一元　中批五元　大批拾元　詳批十五元
奉天小西門臉電車路東亞希夷談相處

奉天打字員專門養成所
原名奉天打字專門學校
△養成打字專門人材
△打字是女子的新職業　寒暑假不休
△四個月畢業即能服務
添招新生四十名補助課外日語深造費
備打字機數十台新舊式全備、使學生逐式學全、畢業後週何種打字機無不能使用
自編講義十數種力求學理與技術并重、使學生學成服務時適合應用
女生有宿舍簡章附郵票二分即寄
本校校址 奉天市大南關柴草市

滿洲映畫協會招募廣告
○招募演員
一、男女演員若干名
二、資格　小學校以上畢業有家長許諾者
三、報名　提出親筆履歷書並添加最近像片
○招募導演助手並飜譯員
一、男女員若干名
二、資格　中等學校以上畢業之滿人而須具健固思想及品行端正者
三、報名　(一)提出親筆履歷書添加最近像片　(二)須提出『關於映畫』或『關於滿洲文化』之日本文(論文或感想文之端編)
○報名並待遇
一、報名所　大連布大廣場東拓三層 滿洲映畫協會大連出張所
一、報名期　康德五年八月十六日
一、考試場　大連滿鐵社員俱樂部內協和會館
一、考試期　八月二十日
一、待遇　其他面議

大滿洲帝國康德畫報
募集各地支局長及特派員
一、華北各省市縣及滿洲國各省市縣可均可
一、宗旨負國家使命宣傳王道 政治提倡日滿華親善
一、優待期間以一個月 爲限免收押金及保証等
一、由八月一日起至九月一日止過期無效
一、附郵票一角五分即寄去美麗彩色藝術畫份二以作紀念及簡章一份
通信處奉天大西關王翰林東胡同五號
康德畫報經理部即安

幼童的天眞、青年的英俊、老人的遺影、能不懷念嗎?
如欲解决以上的問題請到時代的
同芳美術寫眞館
他有現代的配景、優超技術出品精美、價格低廉保滿尊意歡迎賜顧
地址奉天大東門裡路南

德國醫學博士葛納克大夫
前德國漢堡巴恩拜克醫院院長一九三四年任南京中央醫院醫療顧問一九三六年後任北京清源醫院醫師近應友請來奉應診
治療科目　內科、婦科、小兒科、皮膚花柳科、
門診時間　每日由上午十一時至下午一時　由下午三時至五時門診國幣二圓本大夫精通華語
星期日由上午十一時至下午一時
診費國幣貳圓　電話二一二三八五
址　商埠地三經路十八號(三經路郵局)斜對過

亨得利
鐘表眼鏡行
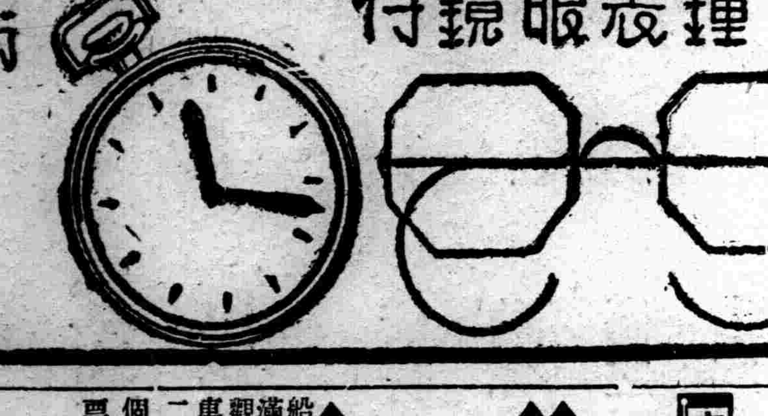
奉天城內中街　電話(四)三一八三號

專治痢疾腹痛胃腸病靈藥
健胃固腸丸

胃腸衛生必備
夫胃腸爲人身營養最要之機關胃宜注意衛生以保强健否則腸胃衰弱百病叢生傳染病中如紅痢霍亂等症病勢凶猛害人性命他如因水傷食傷而起之吐瀉腹痛消化不良諸病無論男女老幼人人日常所易患一旦以致之日胃腸不衛生耳故欲謀胃腸之衛生不可不先服健胃固腸丸此丸功能健胃整腸專治紅白痢疾腸炎胃腸炎消化不良吐瀉腹痛胃腸衰弱各症如能日常服用可保胃腸强健益壽延年也
全國有名大藥房均有出售
總發售處　谷回春堂大藥房　大阪市東區伏見町

大連汽船出帆
△開往天津
▲天津丸　八月十五日
▲北平丸　八月十六日
△基隆高雄行
▲山東丸　八月十一日
△開往安東
▲北康號　月　日
△開往青島上海
▲青島丸　八月十六日
▲奉天丸　八月十八日
一、上海航路上午十一時開船改爲正午
一、台灣航路下午四時開始改爲同五時
芝罘威海衞淸津雄基船票發售處
日本國際觀光局奉天支局
大和旅館出張所
城內分所　日電三四六一一番
哈爾濱新京各地日本觀光局

阿波共同汽船出帆(大連)
△開往芝罘
▲廿八共同丸　八月十五日
△開往仁川鎭南浦
▲早隆丸　八月十七日
△開往天津
▲早隆丸　八月廿四日
△開往芝罘威海衞青島
▲十六共同丸　八月十一日
電話二五〇〇一
阿波共同汽船社會

大阪商船大連出帆
△開往門司神戶大阪　上午十一時開
▲扶桑丸　八月十六日
▲黑龍丸　八月十八日
△開往基隆高雄(不載客)　每月三回
△開往天津(不載客)　每月七回
△往三、鹿、那
▲貴州丸　每月十八日
船票發售處　滿鐵沿綫各站及各埠日本國際觀光局
車船連運票(往復票火車票減二成輪船減一成)通用期限兩個月大連門司神戶間船價往復票價減二成通用期限三個月
△專屬貨物代辦處　各地國際運輸株式會社
大阪商船株式會社　大連支店　奉天事務所

劉氏金丹
專治咳嗽　全國馳名
本金丹主治年久咳嗽感冒傷風咳嗽氣弱咳嗽吐痰吐血咳嗽風火咳嗽痰喘哮喉等一切咳嗽
(用法)　每飯前服一付開白水送下
(價目)　每匣國幣一元每付一角
總發售處哈爾濱正陽十四道街　老福春堂
外埠無處購買將欵滙寄哈爾濱本藥店無誤原班回寄郵票代價均可
大連德記全棧　大連華西藥房　奉天大成藥房　奉天大德生　奉天新新藥行　吉林五洲藥房
四平街和發瑞　開原義和堂　瓦房店康德記　遼陽義和堂　遼源德慶會　安東大生東
新京耀廷藥房　新京義和謙　公主嶺三合德　公主嶺泰和春　園場基田藥房　江省新新藥房
江省德泰盛　海倫久進長　蓋平洪春堂　鐵嶺和發久　洮南永和堂　通遼德慶會

金剛藥片
補腎壯陽　添精益髓
本靈片主治先天不足氣虛精弱腎囊潮濕陽萎不舉腰腿酸痛一切腎虛等症
(用法)　每飯前服二片晚眠時服二片開白水送下
(價目)　每大瓶二元一打二十元每小瓶一元一打十元
哈爾濱道外十四道街　老福春堂

虎骨花蛇藥酒
本藥酒專治腰腿疼痛四肢麻木肝胃氣痛小腸疝痛口眼歪斜半身不遂及婦女經血等症　大瓶三元　小瓶壹元八角　外城函購者郵費另
頭痛藥　專治偏正頭痛各種神經痛及暈眩更能消除鴉片癮者體內之積毒　每袋三角　每打三元　函購每次郵費壹角
虎骨熊油膏　專治腰腸四肢疼痛胃腹寒積痞塊腎寒宮冷經痛帶下等症　每張壹元　小張六角　函購每次另加郵費壹角
流行特別注意
退瘧散　每年夏秋之間瘧疾往往流行一經感冒痛苦寒熱交作之久纏綿傷身廢業　本散對於已發瘧疾及其副發症可速痊癒且在流行最盛時可作預防之用　每袋國幣四角
奉天大西關大十字南街　老福順堂　電話四一二八七一〇

新書出版
○顧明道著○
陰陽劍
武俠奇情小說
全滿書局均有代售
精彩離奇小說之魁
全書一册　實價四角　郵費四分
奉天三友書局出版

請您快看
電聲
每星期出一本　每本一角六分　各書局均代售　函購加寄二分
愛看電影者不可不看電聲！因爲電聲是電影界的後台！
電聲是消遣品可以開心解悶各界仕女都能愛看內容豐富有文藝有批評有笑話有艷聞有舞樂有電影明星照片有戲劇光彩美麗人人愛看快請買吧！
歡迎長期定閱向總售處面議或來函
總代理處　哈爾濱許公路星牌筆工廠　奉天小西關同善商場內
震宇書局

雙美人牌香蜜粉

雙美人牌香蜜粉芳香馥郁搽後膚色立刻白嫩玉顏如凝脂眞爲優良無比之化粧品也

今非昔比

張女士患皮病久治無效芳心焦悴難以言喻後服兜安氏補血清毒葯霍然而愈遂得康健美之榮譽蓋皮病如瘡瘍瘰癧膿瘡等皆因血污血虧所致此葯乃清解血毒補益氣血之極品服後不久病自全愈身体强壯

上海兜安氏西葯公司

各大葯房均有出售

牙痛!!頭痛!!

一服止痛 安全迅速

回効散

刺々作疼難忍的牙痛、祗以一份的回効散、立刻雲散霧消、又對於錐鑿般的劇烈頭痛、也有頃刻消退的効果。本藥不但兼收此双重的靈効、而且因其常用、有健强全身神經的偉力、誠爲家々必備人々必携的聖藥也。

藥價 二十錢・三十錢・五十錢・一圓・二圓・五圓

東京—大阪 總發售處 森田製藥所

ヘチマクリーム

絲瓜牌雪花膏

最適合東洋人之肌膚性能增艶實爲理想中之雪花膏!

清香之氣味、爽快之感觸、其於肌膚之融合性實無可言喻!爲塵垢與汗汁所傷之肌膚」能調整如理想一般的美麗!此爲爲現代人之肌膚」而製造之一科學完全雪花膏也

自然美麗之絕徑!

一、洗臉之後、撲以雪花膏使粗糙之皮膚歸於潤澤、用保美肌

二、在化粧之前、淨面以後、塗以絲瓜牌雪花膏、使皮膚潤澤、撲以香粉即能成功、如此妳們自然美麗的容顏便能創生出來」

本舖 株式會社 東京 近源商店

定價 四角・六角五分・八角五分

各著名百貨店、化粧品店、藥店均有代售

CREAM HECHIMA CREAM HECHIMA